AÑO CUARTO. — Núm. 1.266 | PORTE PAGADO | Dirección, Redacción y Administración: AVENIDA DE MAYO 769 | Buenos Aires, sábado 13 de septiembre de 1919

Todas las cartas destinadas a la Redacción deben ser dirigidas al director.

Como el diario no puede responsabilizarse por los manuscritos que se le envíen, ruega a los autores guarden copia de ellos.

Dirección Telegráfica: EPOCA, Buenos Aires

Teléfonos: U. T. Administración 7370 Av. Expedición 7372 Avenida. Sociales 7373 Avenida. Director 7374 Avenida. Redacción 7375 Avenida y 10 interno. Cooperativa 3927 Central.

CONGRESO NACIONAL BIBLIOTECA

La Epoca

PRECIOS DE SUSCRIPCION

CAPITAL

$ m/n. 6 m/n. $ m/n. $ m/n.
Un mes 2.Tres meses. 6. Seis meses 12. Un año 24.

PROVINCIAS

$ m/n. $ m/n. $ m/n. $ m/n.
1 mes 2.50 3 meses 7.50 6 meses 15 1 año 28

EXTERIOR

$ oro $ oro $ oro $ oro
1 mes 2.50 3 meses 7.50 6 meses 15 1 año 28

Número del día, 0.08. — Número atrasado (dentro de los 30 días), 0.20. — De fechas anteriores, 0.50.

LA EPOCA se envía directamente por correo a toda persona que la pida, acompañando el importe correspondiente. Los pedidos de suscripciones para el interior de la República se atenderán por cualquier número de días a razón de 0.45 el ejemplar.

Servicio telegráfico especial para LA EPOCA

(DE LA UNITED PRESS, AGENCIA HAVAS Y NUESTROS CORRESPONSALES)

Griffith declara que ni las balas ni las prisiones impedirán a los diputados irlandeses cumplir con su deber

Los maximalistas rusos hacen proposiciones de paz a la Gran Bretaña

ULTIMATUM DE LOS SACERDOTES ORTODOXOS A LAS AUTORIDADES ECLESIÁSTICAS

Los bolshevikis hacen nuevas proposiciones de paz

LONDRES, septiembre 13 (United Press). — Corren persistentes rumores en ésta, de que los bolshevikis han hecho nuevas proposiciones de paz al gobierno británico.

La renuncia de Bratiano

PARIS, septiembre 13 (Agencia Havas) — Los círculos oficiales rumanos afirman que el señor Bratiano estaba aun en el poder el 9 del corriente mes. Su renuncia no ha sido confirmada.

Entrevista de los diplomáticos rumanos y M. Pichon

PARIS, septiembre 13 (Agencia Havas) — Durante una cordial entrevista entre los señores Valda y Mishu y el señor Pichon, los diplomáticos rumanos afirmaron el deseo de Rumania para salvaguardar su dignidad nacional, pero que tiene la voluntad bien determinada de quedar en relaciones amistosas con la Entente.

El presidente Poincaré recibió a los delegados rumanos.

"Le Petit Parisien" dice que todo permite esperar que Rumania firmará el tratado de paz.

Entrevista de Lloyd George, Clemenceau y Tittoni sobre el problema de Fiume.

PARIS, septiembre 13 (United Press).—Entre Lloyd George, Clemenceau y Tittoni se realizará una nueva conferencia a propósito de Fiume. Se anuncia que Lloyd George ha cablegrafiado al presidente Wilson pidiéndole que apruebe uno de los arreglos sugeridos. Los italianos creen que Lloyd George tiene la contestación de Wilson, la que se dice ha de discutirse en la conferencia mencionada.

Sobre la suspensión de los trabajos del consejo supremo interaliado.

PARIS, septiembre 13 (Agencia Havas) — "Le Journal" atribuye la suspensión de los trabajos del consejo supremo a las conversaciones franco-británicas relativas a Siria. Sin embargo, "Le Matin" dice que con motivo de la insistencia de los delegados norteamericanos es posible que el consejo volviendo sobre su decisión se reuna nuevamente desde hoy.

El personal de las minas del Sarre

PARIS, septiembre 13 (Agencia Havas) — "Le Petit Parisien" anuncia que el señor Bersner, dirigió al señor Pichón una carta preguntándole en qué condiciones el personal alemán de las minas del Sarre podrá quedar en funciones bajo el nuevo régimen.

La huelga de agentes de policía en Boston

BOSTON, septiembre 13 (Agencia Havas) — Los agentes de policía que, como se sabe, están en huelga desde hace unos días, aceptaron la sugestión del presidente de la asociación del trabajo, Mr. Gompers, de reanudar el trabajo y esperar el resultado de la conferencia internacional del trabajo que se reunirá en la Casa Blanca el 10 de octubre próximo.

Compra de víveres por los aliados

LONDRES, septiembre 13 — "The Times" anuncia que se están negociando actualmente en el exterior varios nuevos contratos para la compra de carne y otras provisiones para los aliados.

Elogio británico al presidente Wilson

LONDRES, septiembre 13 (United Press) — El "Evening Standard" publica un editorial elogiando la manera con que el presidente Wilson, "frente a una oposición enérgica e influyente, supo mantenerse en la conferencia de París".

"Nunca hicimos un secreto de nuestro desacuerdo con muchos de los principios, métodos e ideas de Wilson", dice el diario mencionado. "Nada podía ser más admirable que la constancia y la lealtad demostrada por Wilson al defender sus opiniones. Se ha visto apoyado por los estadistas con quienes había estado en disidencia".

Un discurso de Wilson

SPOKANE, septiembre 13 (United Press) — El presidente Wilson hablando ante una asamblea realizada en ésta, dijo que la liga de las naciones implicaba un 98 o|o de seguridades en contra de la guerra. "Norte América ha llegado a un punto, en el cual debe decidir si aceptará su única oportunidad para preservar la paz del mundo".

Terminación de una huelga

PARIS, septiembre 13 (Agencia Havas) — Comunicaciones recibidas de Metz, informan que la huelga ferroviaria de Lorena ha terminado.

Congreso de ciencias de Bilbao

MADRID, septiembre 13 (Agencia Havas) — Informan de Bilbao que en la sesión de clausura del congreso de ciencias, el ministro de instrucción pública en su discurso saludó a los congresistas extranjeros.

La cuestión de Shantung

LONDRES, septiembre 13 (United Press) — Una agencia noticiosa informa lo siguiente:

"El gobierno japonés iniciará negociaciones para la devolución de Shantung, tan pronto como China firme el tratado de paz. La restitución de Shantung es considerada como un asunto terminado.

El Japón se halla ansioso de arreglar los detalles referentes a ese asunto".

Alemania no reformará su constitución

[illegible] (United Press) — Oficialmente se ha desmentido en esta capital que la asamblea nacional reformará la constitución de conformidad con los pedidos de los aliados. Los aliados pidieron en una nota reciente enviada a Alemania, que la constitución fuera revisada para eliminar o cambiar la cláusula referente a la unión entre el Austria y Alemania.

Se ampliará el plazo fijado a los rumanos y yugoeslavos

PARIS, septiembre 13 (United Press) — El plazo concedido a los rumanos y yugoeslavos para firmar el tratado de paz y que expira hoy a mediodía, será ampliado.

La conferencia de la paz está considerando entrar en receso antes de otoño.

Los diputados de Alsacia-Lorena

PARIS, septiembre 13 (United Press) — Las opiniones de ex miembros del Reichstag alemán que ocupan bancas en la cámara de diputados francesa, quedarán de manifiesto en oportunidad de la convocatoria a sesiones de la nueva cámara integrada con 28 miembros de Alsacia-Lorena.

La comisión parlamentaria dió principio en esta semana al estudio de la legislación de Alsacia-Lorena. Los legisladores alsaciano-loreneses serán elegidos de acuerdo con la ley francesa aun cuando en algunos casos el método germano de proporcionalidad pueda ser observado.

Los temblores de tierra en España

MADRID, septiembre 13 (United Press) — Durante los tres días en que ocurrieran temblores de tierra en Murcia y Alicante, quedaron dañadas más de veinte localidades y cerca de 100 personas heridas.

La situación en Irlanda

DUBLIN, septiembre 13 (United Press) — Las batidas contra sinnfeinistas, continúan en el sur de Irlanda. En Cork, fué visitada la casa de David Kent, miembro del parlamento sinnfeinista.

La prensa nacionalista advierte a lord French que las medidas severas nada harán para remediar la situación, que sólo se debe a dichas actitudes; la prensa unionista, saluda por su parte el anuncio de medidas severísimas.

Las relaciones entre Francia y Checoeslovaquia

PARIS, septiembre 13 (Agencia Havas).—La delegación checoeslovaca parte hoy para Praga.

La citada delegación lleva de su estada en Francia una excelente y profunda impresión, y no disimula la real simpatía que siente por Francia. La delegación abandona esta capital con el deseo y la voluntad de hacer más estrechas las relaciones comerciales, económicas e intelectuales entre ambos países y trabajará especialmente para obtener que se establezcan relaciones directas de toda clase entre París y Praga, a fin de que a las razones de simpatía que acercan a ambos pueblos se añadan razones de interés que cimenten las relaciones que tan felizmente existen entre pueblo y pueblo.

Congreso de sacerdotes ortodoxos

Ultimátum a las autoridades eclesiásticas

BELGRADO, septiembre 13 (United Press). — En un congreso de sacerdotes ortodoxos, habido en ésta, se amenazó con una huelga si no se aumentan los salarios de los mismos, de acuerdo con el tiempo de servicio. Decidióse también enviar un ultimátum a las autoridades religiosas, para que se les concediera el derecho de casarse. Si no se les autoriza antes de enero, se casarán aún sin tener consentimiento.

La exposición internacional de aeronáutica

AMSTERDAM, septiembre 13 (A. Havas)—El "día francés" de la exposición internacional de aeronáutica fué un verdadero triunfo para los aviadores y un éxito decisivo para la aviación de Francia. Un gentío inmenso asistió a ella y los aviadores franceses fueron frenéticamente aclamados. El simulacro de combate aéreo de los aviadores Fonck y Fachaire entusiasmó a la concurrencia.

Durante el banquete que se sirvió, se pronunciaron alocuciones celebrando la fraternidad existente entre Holanda y Francia.

La reina Guillermina envió un telegrama agradeciendo [illegible] Francesa, los ramos de flores que dejaron caer sobre su palacio, homenaje que gustó mucho a los holandeses.

Indultos en España

MADRID, septiembre 13 (Agencia Havas). — Apareció un decreto concediendo los siguientes indultos:

De un cuarto de la pena a los reclusos, a los relegados y a los extremados.

De un tercio de la pena los confinados y a los inhabilitados.

De la mitad de la pena para los arrestos y multas

De la totalidad de la pena para los delitos contra la neutralidad, de huelgas, de elecciones, de imprenta, de palabra, de reunión, de rebeldía y de sedición, excepción hecha para los militares en servicio, para los prófugos y desertores, excepto los de Africa. Los desertores indultados podrán redimirse en metálico.

De Italia a Sud América en dirigible

LONDRES, septiembre 13 (Agencia Havas). — El "Daily Mail" publica un despacho de Milán anunciando que en Ciampino se está terminando la construcción de un dirigible que intentará efectuar la travesía de Italia a Sud América.

La aeronave estará propulsada por cuatro motores que le harán desarrollar una velocidad de 60 millas.

Los disturbios en Fiume

ROMA, septiembre 13 (United Press) — Una comunicación semi-oficial publicada aquí dice así:

"Destacamentos de granaderos y voluntarios, provistos de ametralladoras, carros blindados, partieron de Rouchi y llegaron hoy a Fiume. Entre ellos se encuentra d'Annunzio.

Hasta media noche no se ha informado de desorden alguno. El gobierno tomará enérgicas médidas para sofocar cualquier movimiento que pueda estallar, tratando de descubrir y arrestar a los responsables de todo acto punible, obrando severamente".

PARIS, septiembre 13 (A. Havas). —Telegrafían de Roma anunciando que el poeta D'Annunzio, comandante de la escuadrila de aeroplanos "La Serenísima", varios destacamentos de "granaderos" y "audaces", armados de ametralladoras y hasta de automóviles blindados, llegaron a Fiume, precedentes de Zurich.

La misma información agrega que hasta media noche no se había señalado ningún desorden en Fiume.

El gobierno italiano, agrega el despacho, adoptó medidas para dominar a los expedicionarios.

ROMA, septiembre 13 (Agencia Havas) — La agencia Stefani publica que según noticias recibidas esta tarde, algunos destacamentos de granaderos y grupos de "arditis" con ametralladoras y automóviles partieron de Ronchi y llegaron a Fiume.

La información, agrega que Gabriel d'Annunzio, se encuentra entre ellos.

Posteriormente se han recibido comunicaciones de Fiume informando que hasta media noche no se había producido ningún desorden. El gobierno, por su parte, tomó las más enérgicas disposiciones a fin de detener el movimiento lo más pronto posible y que las responsabilidades que sean consideradas nocivas, sean deslindadas.

Disolución de las asociaciones sinnfeinistas

LONDRES, septiembre 13 (Agencia Havas). — "La Gaceta", de Dublín, publica una proclama declarando disueltas todas las organizaciones sinnfeinistas en todo el territorio de Irlanda.

Muerte de un agente de policía

DUBLIN, septiembre 13 (United Press) — Anoche fué muerto de un balazo frente a la estación de policía, un "policeman".

Caillaux ha sido llevado a un sanatorio

PARIS, septiembre 13 (U. Press). —M. Caillaux fué llevado hoy a un sanatorio en Neuilly. La medida ha sido impuesta por el mal estado de su salud.

El tratado con Hungría

PARIS, septiembre 13 (U. Press) El tratado con Hungría puede decirse que está casi terminado, pero los delegados de la paz no se hallan seguros del gabinete húngaro, ignorando si dicho gabinete es o no suficientemente estable para poder recibir el documento en cuestión.

Llegada de Mr. Hoover a Nueva York

NUEVA YORK, septiembre 13 (U. Press). — Mr. Hoover llegó hoy [illegible]

Anunció que saldría esta noche para la costa del Pacífico, donde espera conferenciar con el presidente Wilson.

Lloyd George en París

PARIS, septiembre 13 (United Press) — La llegada del primer ministro Lloyd George, ha reavivado el interés que había sobre las informaciones de que la conferencia de la paz habría de quedar en receso, tan pronto como los tratados con el Austria y con Hungría, hubieran quedado completados y una vez que se nombraran nuevos delegados para la entrega del tratado con Turquía. Algunos de los críticos de la demora de los delegados de la paz, hacen resaltar la postergación hasta el martes de la entrega del tratado a los búlgaros y dicen que se presenta una oportunidad que jamás se les hubiera presentado.

Palabras de Griffith en el parlamento irlandés

DUBLIN, septiembre 13 (United Press). — Arthur Griffith, leader del partido sinnfeinista, anunció hoy la negociación del empréstito de un millón de dólares, en el parlamento irlandés, empréstito que se está negociando en los Estados Unidos por Edward De Valera, jefe del partido.

Preguntado acerca de la supresión del parlamento sinnfeinista, dijo: "Ni las balas ni las prisiones impedirán a los miembros de este parlamento cumplir con los deberes que el pueblo de Irlanda les ha confiado".

DUBLIN, septiembre 13 (United Press) — Los sinnfeinistas se hallan sumamente disgustados por la proclamación de la ley de crímenes, y amenazan no someterse a medidas, que, dicen, han de provocar nuevos desórdenes.

Arthur Griffiths, vicepresidente del partido de los sinnfeinistas, hizo una manifestación declarando que:

"Irlanda está resuelta a no ser la única nación blanca de Europa dejada de mano, después de la guerra. Irlanda luchó por la democracia. Esta nueva coerción implica que a través de Irlanda cualquiera persona sospechosa puede ser arrestada y detenida sin cargo, e interrogada secretamente, pudiéndosele poner en prisión si se negara a responder".

Griffiths aseguró que actualmente se hallan en guarnición en Irlanda [illegible] soldados.

Declaraciones de De Valera

PROVIDENCE, septiembre 13 (U. Press). — El capitán Edward De Valera, jefe del movimiento de los sinnfeinistas, que se encuentra desde hace algún tiempo en los Estados Unidos, ha hecho la siguiente declaración:

"El frente de guerra ha sido transferido a Irlanda. Si la ley y el orden es todo lo que en Irlanda se desea, ello puede conseguirse en 24 horas. La Gran Bretaña es un gobierno extranjero y sólo debe proceder al retiro de su ejército de ocupación, dejando en libertad de acción a un congreso de representantes libremente elegidos por el pueblo irlandés.

"Como un comentario al deseo de Inglaterra de hacer al mundo libre para la democracia, la Gran Bretaña no puede suprimir a todo el pueblo de Irlanda, que jamás ha reconocido autoridad extraña."

Información local de última hora

Exageración

Es este el término con que cabe calificar las opiniones de "La Nación" en su artículo de hoy y que se refieren a los servicios de los ferrocarriles del Estado. No hemos de cansarnos de rectificar al diario mitrista tantas veces como incurra en inexactitudes. Realmente no se concibe que un diario que pretende ser formal incurra en estos deslices que sólo son explicables en los órganos económicamente necesitados. Esto no quiere decir que pretendamos conceder a "La Nación" riquezas sumas, pues está revelándose pobre en todo sentido, hasta de sentido común, y por eso nos permitimos llamarla a la realidad.

Nada de lo que dice ocurrir en las líneas férreas del Estado sucede en el día de hoy. Ella misma, ayer no más, publicaba un telegrama de Jujuy dando cuenta del regular servicio ferroviario del Estado. Luego, ¿en qué quedamos? ¿Cuándo debe creérsele a "La Nación"? ¿Qué es lo que debe tomarse en serio? Y siendo así, ¿cuánto valen sus afirmaciones si ellas se contradicen con tanto frecuencia?

Pero, en fin, bueno sería que "La Nación" destacara uno de sus repórteres a un viajecito por las líneas del Estado para que conozca las dificultades existentes y vea como se salvan a pesar de la escasez de elementos.

Hemos de insistir en esto aunque incurramos en redundancia tantas veces como sea necesario.

Sin sesión en el senado

De acuerdo a la resolución tomada por el senado, debía entrarse hoy a sesión a las 3 p. m., es decir adelantando media hora a la establecida reglamentariamente con anterioridad. Tenía preferencia para tratarse el proyecto de ley en revisión sobre la adquisición de artillera, hilo y bolsas que con despacho de la comisión de agricultura, introduciendo algunas modificaciones, figura en la orden del día núm. 11.

Se esperó con la tolerancia habitual hasta las 3 y 30, hora en que el registro de asistencia sólo anotaba como presentes a 12 señores senadores.

Se encontraba en antesalas, desde muy temprano, el ministro de agricultura ingeniero Demarchi, que debía tomar parte en la discusión de este asunto.

La citación se repite para el martes próximo.

Gobernador de Salta

Su regreso a la provincia

Se ha dirigido hoy a Salta, donde reasumirá su alto cargo, el gobernador de esa provincia doctor Joaquín Castellanos.

El doctor Castellanos, que aprovechó su permanencia en ésta para realizar diversas gestiones administrativas de importancia, va muy complacido del éxito de ellas, éxito que importan evidentes beneficios para el estado federal de su mando.

Nuevos ministros argentinos en Ecuador, Venezuela y Chile

Solicitud de acuerdo al senado

El presidente de la república firmó hoy la solicitud al senado del acuerdo correspondiente, para promover al rango de ministros plenipotenciarios de la república en el Ecuador, Venezuela y Chile, a los señores Jacobo F. Peuser, Hilarión Moreno y Carlos M. Noel, respectivamente.

Parque de aviación

Se otorga una concesión a Shirley G. Kinsgley para crearlo

Una gran obra de progreso

Se acaba de llevar a la práctica, un importante contrato entre el intendente municipal, doctor Llambías y el señor Shirley G. Kingsley, para establecer en la propiedad comunal limitada por el Arroyo Medrano, calle Blandengues, vías del ferrocarril Central Córdoba y límite del municipio o Avenida General Paz, un parque de aviación y anexos.

La municipalidad concede dicho terreno, que alcanza a 25 hectáreas, por 25 años, el señor Kingsley, no pudiendo éste destinarlo a ningún otro objeto que el expresado.

En el desarrollo de la concesión el señor Shirley G. Kingsley invertirá, en las obras o construcciones que exija, la suma de ciento cincuenta mil pesos moneda nacional, como mínimum, dentro de los primeros diez años, contados desde la fecha distribuída en la siguiente forma: cincuenta mil pesos en el plazo de un año; cincuenta mil pesos en el plazo de cinco años y cincuenta mil pesos, al finalizar los diez años referidos. A los efectos de comprobar el cumplimiento de esta cláusula, el departamento de obras públicas ejercerá el contralor oportuno.

El censo y la representación popular

Para esta tarde están citadas las comisiones de negocios constitucionales y obras públicas, las que según, lo dispuesto por la cámara en su sesión de ayer deben avocarse conjuntamente al estudio del proyecto pasado en revisión por el senado, que aprueba el censo efectuado en la república en 1914 y ajusta la representación popular a él, así como los proyectos complementarios modificatorio de la ley electoral y relativo a los ferrocarriles nacionales de fomento.

Agregado naval a la legación en Chile

Por decreto de la fecha, dase por terminada la misión del teniente de fragata señor Raúl Benavídez, agregado naval a nuestra legación en Chile, nombrándose para aquel cargo al teniente de navío don Ignacio Espíndola.

2ª. EDICION

El juicio político al vice-gobernador de Mendoza

FALLO DEL SENADO

DESTITUCION DEL SEÑOR ALVAREZ

MENDOZA, septiembre 13 — Después de efectuado el informe "in voce" y de haberse llenado todos los preceptos constitucionales y requisitos legales en el juicio político seguido al vicegobernador, el senado constituído esta mañana en cámara de justicia, dictó la siguiente sentencia:

"Considerando:

Que de las pruebas producidas resultan justificados en forma plena los cargos de que instruye la acusación, por lo tanto comprobados, el acusado ha incurrido en las faltas y delitos en el ejercicio de sus funciones, que hacen procedente el juicio político, según el artículo 109 de la constitución de la provincia, a saber: Desacato al honorable senado, consistente en reemplazar "par se" al secretario doctor Manuel Vázquez Gil, nombrado de acuerdo con el reglamento del honorable senado, por el señor José Tobalina, cuya renuncia había sido aceptada en forma: usurpación de la autoridad, consistente en mantener por la fuerza pública en la secretaría del senado, al secretario don José Tobalina, indebidamente nombrado, e impedir en igual forma que el secretario legal, doctor Vázquez Gil, ejerciera sus funciones.

El honorable senado de la provincia constituído en tribunal de justicia, resuelve:

Destituir, como en efecto destituye, del cargo de vicegobernador de la provincia a don Delfín Alvarez.

Hágase saber a quien corresponda el presente fallo, previa notificación del mismo a las partes.

Pasen los antecedentes a la justicia ordinaria, a los efectos del artículo 165 de la constitución de la provincia.

En los talleres de la Unión Telefónica

HUELGA DE EMPLEADOS

Esta mañana a las 10, se declararon en huelga los empleados de los talleres de la Federación Argentina de Telefonistas en Valentín Gómez y Alberti. El movimiento tiene origen en la expulsión por parte de la empresa del secretario de la federación.

El lunes próximo la sociedad mancionada celebrará una asamblea en Piedras 534, para resolver la actitud definitiva de todo el personal.

Tratado de arbitraje con Colombia

EL P. E. SOLICITA AL CONGRESO SU PRONTO DESPACHO

Por intermedio del ministerio de relaciones exteriores el poder ejecutivo envió al congreso una nota recordando se halla pendiente de aprobación el tratado general de arbitraje celebrado con la república de Colombia y aprobado ya por el parlamento y gobierno de aquel país.

Esta circunstancia y la índole de la convención que consagra en el arbitraje amplió el principio básico de la política internacional de nuestro gobierno lo determinan a solicitar del congreso su despacho preferente.

La aprobación de ese tratado hará más intensos los vínculos de amistad y relación con la república colombiana.

Escuela Normal Popular de San Martín

La comisión de señoras de la sociedad Victoria Pueyrredón de Lynch que tiene por objeto exclusivo fomentar el desarrollo de la escuela normal popular de San Martín, se ha dirigido al presidente de la república solicitando un objeto destinado para premio de algunas de las pruebas del concurso hípico que se celebrará en el hipódromo de San Martín el 28 del mes en curso a beneficio de los fines de aquella sociedad.

Simpática demostración

En la escuela núm. 19 del consejo escolar 6o. el personal ofreció una demostración en honor del director saliente, señor Salustiano Calderón, distinguido profesional que pasó a prestar servicios en la escuela número 5 del mismo consejo.

En la reunión, que se celebró esta tarde, se pusieron de manifiesto las simpatías de que goza el obsequiado, no sólo por sus condiciones intelectuales, sino también por el afecto que sabe captarse del personal a sus órdenes.

Asociación española

Romerías en el Pabellón de las Rosas

Mañana continuarán las romerías españolas que dieron comienzo el domingo pasado en el Pabellón de las Rosas, organizadas por la Asociación Patriótica Española de Socorros Mutuos de Buenos Aires, en conmemoración de su LXII aniversario.

La comisión que preparó los festejos ha introducido en el programa nuevas y variadas atracciones, entre las que se halla una Feria de Sevilla con su parodia de corrida de toros, murga gaditana y cuadro flamenco, lo que hará pasar al público divertidos momentos de hilaridad y agradable expansión.

Habrá función teatral en la que figuran diversos números de variedades, bailes populares, reproducción de escenas y costumbres regionales, gaitas, dulzainas, chistús, murgas, coros y otros elementos musicales y artísticos.

Funcionarán numerosas carpas y sitios de recreo, donde el público hallará las apropiadas diversiones de estos actos populares.

Gobernador de los Andes

Partida al doctor Saravia

Salió hoy para Salta, de donde regresó a la capital del territorio el nuevo gobernador de los Andes, doctor Pablo Saravia.

En la estación fué despedido el doctor Saravia por crecido número de correligionarios y amigos.

Nombramiento de vicecónsul sin efecto

Dejóse sin efecto el decreto de fecha 5 de marzo de 1909, por el que se nombraba vicecónsul de la república en Florencia al señor Arturo Dresco.

Traslado de un canciller

Se dispuso el traslado del canciller del consulado en Southampton, señor Ricardo H. Aramburu, al consulado general en Londres.

Reconocimiento de nuevos estados

Hoy fué expedido un decreto reconociendo a la república Checo-Eslovaca, a la de Georgia, como estados libres e independientes.

MUNICIPALES

DESINFECCION Y LAVADO DE ACERAS Y CALZADAS

El lunes próximo serán desinfectadas y lavadas las siguientes calles:

Sección norte: Río Bamba, de Rivadavia a Juncal, y Rauch, de Corrientes a Lavalle; Ayacucho, de Rivadavia a Avenida Alvear; Junín, de Rivadavia a Avenida Alvear.

Consejo Nacional de Educación

NOMBRAMIENTOS

El consejo en sesión de ayer resolvió nombrar.

Maestro de tercera categoría para la escuela número 19 del consejo escolar 13o., al maestro normal señor José María D'Agnillo, en reemplazo de la señora María Alonso de Costa que falleció.

—Maestra de tercera categoría para la escuela número 1, del consejo escolar 13o. a la maestra normal señorita Josefa Marino, en reemplazo de la señora Clotilde E. Basso de Franco, que fué designada maestra auxiliar.

——Maestra de tercera categoría para la escuela número 8 del consejo escolar 9o., a la maestra normal señorita María Teresa G. García, en reemplazo de la señora Casilda L. de Liparelli, que pasó a otro puesto.

—Maestra de segunda categoría para la escuela número 13, del consejo escolar 7o., a la profesora normal señorita Juana Axenfeld, en reemplazo de la señorita Isabel Corbella, que fué trasladada.

—Acordar, por excepción, una segunda maestra auxiliar a la escuela número 17 del consejo escolar 11o., y designar para ocupar dicho puesto, a la maestra de primera categoría del mismo establecimiento, señorita Catalina Barotti.

—Reintegrar la segunda categoría que tuvo hasta el 25 de junio de 1917, fecha de la aceptación de su renuncia, a la actual maestra de 3a. de la escuela número 5 del consejo escolar 11o., maestra normal señorita María Teresa Lucardi de Giordano.

La venta de papas

Completo triunfo del gobierno

Sobre el abaratamiento de la vida

BAJA DEL PRECIO DE LA PAPA

Nota del intendente

Gracias a la simple llegada a plaza de la primera remesa de papas, que por gestiones del gobierno y el señor Fernández Bechstedt, se venderá en mercados y ferias, para que los acaparadores bajaran el precio del artículo a 7 centavos el kilo.

Así lo hace saber hoy el intendente doctor Llambías, al superior gobierno en la siguiente nota:

"Tengo, señor ministro:

Comunico a V. E. que, de acuerdo con los anhelos del superior gobierno de la nación y con los propósitos de esta intendencia, expuestos y realizados en más de una oportunidad, de contribuir al abaratamiento de los artículos de consumo, convirtiendo a la municipalidad en el vínculo de unión entre el productor y el consumidor, se ha empezado a recibir la consignación de las primeras partidas de papas de primera calidad, que se venderán al precio de 70 a 80 centavos los diez kilos.

La enorme producción de papa de la zona agrícola productora de la provincia de Buenos Aires yacía amontonada en las estaciones y en los campos, destinada a perderse, sin que los acaparadores demostraran interés en salvar a los productores de la ruina indefectible que les amenaza.

En tal circunstancia, la intervención eficaz y patriota de uno de los vecinos de aquella zona el señor Fernández Bechstedt, trayendo al gobierno la idea de encauzar hacia las ferias municipales tan importante artículo de manutención, ha dado de inmediato el más proficuo resultado. Los acaparadores anuncian profusamente en diarios y avisos repartidos a domicilio que empezarán a vender papa a 70 centavos, queriendo demostrar así que la municipalidad no hace por lo tanto nada de particular. La venta al detalle de la papa ha alcanzado en estos últimos días el precio de 1.50 a 2 pesos los diez kilos, en momentos en que la producción no ofrecía a los acaparadores unidos, interés alguno en la zona de producción, prefiriendo dejarla perder en los campos y estaciones, antes que traerla al consumidor a los precios correspondientes y legítimos.

Este solo anuncio de la venta en Casa Amarilla, de papas a 0.70 centavos, señala el triunfo de la acción del gobierno, reguladora y frenadora de la especulación sobre los artículos de consumo. Y cábeme la satisfacción de abrigar las esperanzas de que el empeño en encauzar la producción directamente hacia el consumidor, que desde la primera hora ha demostrado, la esperanza, digo, de que se ha de lograr vencer la rutina y apatía de los productores que quedan por ello indefensos en las manos de los intermediarios.

Permítame V. E. que al llevar al gobierno el conocimiento de estos hechos, deje constancia una vez más de la noble, patriótica y desinteresada acción del señor Fernández Bechstedt, que ha cooperado tan eficazmente a realizar los propósitos del gobierno y de la municipalidad.

Como se ve, el gobierno ha obtenido con su medida previsora, el primer triunfo.

Desde mañana, se iniciará la venta de este artículo de primera necesidad a precios reducidos en los siguientes locales:

Pedro Mendoza y Olavarría; oficina de consignaciones, Belgrano y Paseo Colón; mercado del Plata; mercado Bullrich, Venezuela y Paseo Colón; mercado Bunge, Paseo de Julio y San Martín.

Ferias: Callao y Córdoba, Ecuador y Mansilla, Las Heras y Pueyredón, Rivadavia y Campana, San Juan y Castro, Villa Devoto, Rawson y Querandíes.

Esta mañana el intendente municipal, doctor Llambías y el superintendente de mercados, señor Bernabó, visitaron el local donde se halla la primera partida destinada a la venta.

La cantidad llegada es de 170 toneladas y la presentación y la calidad del artículo impresionó agradablemente a los citados funcionarios.

Descargando papas de un vagón

Depósito de papas

El Dr. Terra

VISITA AL PRESIDENTE

Esta tarde el doctor Terra, ministro de relaciones exteriores del Uruguay, hizo una visita al doctor Yrigoyen en su despacho de la Casa Rosada.

El doctor Terra expresó al presidente que le traía un especial saludo del presidente del Uruguay, doctor Brum.

Luego mantuvieron ambos una larga conversación sobre Italia, país donde el doctor Terra ha representado diplomáticamente al suyo y otras naciones que ha conocido y estudiado.

Gentilmente, el diplomático uruguayo puso en conocimiento del doctor Yrigoyen impresiones y observaciones hechas en Europa, sobre la marcha de los asuntos sociales y políticos. Muchas de esas experiencias observadas, sirvieron tanto a la Argentina como al Uruguay en lo que tienen de explicable para la evolución del trabajo y la solución fácil de conflictos que constantemente se plantean.

Jefes de policía de los territorios nacionales

Sus atribuciones

El jefe de policía de La Pampa, se dirigió al ministro del interior solicitando se determinasen sus atribuciones a los efectos del mejor desempeño de su cargo.

Con fecha de hoy, el ministro firmó la siguiente resolución:

Considerando:

Que la ley número 1532, de organización de los territorios nacionales no ha reglamentado las facultades de los jefes de policía, que no existían en aquella época, por la escasa población y limitadas necesidades de los territorios;

Que creados posteriormente estos funcionarios por la ley de presupuesto han venido desempeñando su cargo dentro de las facultades e instrucciones que, a su arbitrio, ha creído oportuno darles cada gobernador de territorio, originándose por esta causa fecuentes conflictos que es conveniente evitar para lo sucesivo;

Que, por otra parte, el carácter de las funciones de la policía exige en la mayoría de los casos procedimientos inmediatos que no pueden desenvolverse eficazmente sin dar a esta repartición la suficiente autonomía para que pueda organizar sus servicios dentro de la unidad de acción y la disciplina indispensable al cumplimiento de su misión de guardar el orden y velar por la seguridad pública.

Que, a este fin, no pueden ser un obstáculo las disposiciones del artículo 7o., incisos 2, 9 y 10 de la ley 1532, según los cuales los gobernadores de territorios tienen el deber de colocar en cada distrito un comisario de policía con su correspondiente dotación y distribuir la fuerza y prestar el auxilio que requieran los jefes; pues análogas y mayores facultades tiene el P. E. de la nación, gozando, sin embargo, la jefatura de policía de la capital de las atribuciones necesarias para el mejor desempeño de sus funciones, distribuyendo por sí los servicios, administrando los materiales y elementos requeridos para los mismos y manteniendo la disciplina del personal a sus órdenes.

Que dado el progreso que han alcanzado los territorios nacionales, es conveniente colocar en análogas condiciones a los jefes de policía de los mismos, a fin de atender con mayor eficacia las necesidades de su población; y en uso de las facultades que confiere el artículo 3o. de la ley número 3727, según el cual cada ministro puede dictar por sí solo instrucciones públicas para procurar la mejor ejecución de las leyes, decretos, o medidas del gobierno, el ministro del interior, resuelve:

1o. Los jefes de policía de los territorios son la autoridad superior de la repartición, y por su intermedio deberán los señores gobernadores comunicar las resoluciones en que deban intervenir los funcionarios policiales para que la jefatura ordene su cumplimiento.

2o. Los jefes de policía podrán, por sí solos, tomar las siguientes resoluciones:

a) Trasladar y remover a los agentes policiales y aplicar medidas disciplinarias para corregir abusos y malos procederes.

b) Administrar el aprovisionamiento de forraje, mobiliario y existencias de las comisarías y oficinas que dependan de la jefatura.

c) Disponer de los medios de movilidad que exija la vigilancia del territorio y el buen servicio público.

3o. Los jefes de policía deberán dar cuenta a la respectiva gobernación de las disposiciones que adopten en uso de las facultades acordadas.

EN LA PRESIDENCIA

A la hora habitual llegó a su despacho de la casa de gobierno el presidente de la república.

Subscribió diversos decretos de relaciones exteriores y algunos expedientes de carácter urgente de distintos departamentos.

Recibió al intendente municipal, a varios diputados y al Dr. Massa, director de tierras y colonias.

El ministro de relaciones exteriores del Uruguay, señor Terra, de cuya llegada informamos en nuestra primera edición, se entrevistó con el Dr. Yrigoyen. De esta visita informamos aparte.

Con sus ministros atendió el estudio y resolución de asuntos de sus respectivas carteras.

Sociedades de beneficencia

RIFAS AUTORIZADAS

Por el ministerio del interior se dictó resolución concediendo las siguientes autorizaciones:

A la asociación de beneficencia Oratorio Regina Coeli, para una rifa el 7 de noviembre; a la Sociedad Madres Argentinas para rifar un reloj de oro a beneficio del asilo que sostiene a la sociedad de fomento de Villa L. N. Alem, para una rifa el 18 de octubre; a beneficio de su biblioteca; al asilo Coronel Fraga, para rifar un barco en miniatura a beneficio de sus fines, y al Patronato de la Infancia para efectuar una colecta pública el 2 de octubre, a beneficio de la obra que sostiene.

Visita de banqueros uruguayos

El sábado próximo llegarán a esta capital, varios banqueros uruguayos quienes vienen a devolver la visita que hicieron, a la capital uruguaya, los banqueros argentinos.

Una comisión de éstos se ha entrevistado con el ministro de hacienda para organizar diversos actos en honor de aquéllos.

Sociedad Rural Argentina

Exposición nacional de ganadería

Continuación de las ventas

Ante un público que llenaba por completo la sala de ventas de la exposición, prosiguieron esta tarde los remates de reproductores Shorthorn con mucha firmeza en los precios.

El número 92, primer premio en la categoría 4.a fué vendido en pesos 12.500 a don Pedro Achaval; el N.o 99, segundo premio en 10.000 pesos a don José Poggio; en 10.000 pesos el N.o 116 del señor Pagés a Biocca Hnos. Otro producto de "La Josefina" del señor Pagés, el N.o 141, tercer premio en su categoría, fué uno de los más altos precios de la tarde, adjudicándose en 23.000 pesos a don Silvano Bousom. el N.o 143 de la señora María Tedín de Chapar fué adquirido en 21.000 pesos por don Ramón Vecino; el N.o 117 de William Angus, fué vendido en 17.000 pesos a don Bernardo Cristeche; el N.o 122 de los señores Lacau y Seré fué adjudicado en pesos 13.000 de R. Setein y Cía.

Las ventas proseguirán mañana a las 9 a. m. hasta las 12 m.

Por la tarde se realizarán los concursos hípicos que ya hemos anunciado en nuestra anterior edición.

Las ventas de esta tarde:

BOVINOS

Shorthorn

Número 92 — $ 12.500. Comprador Pedro Achával.

Número 99 — $ 18.000. Comprador José Poggio.

Número 116 — $ 10.000. Comprador Biocca Hnos.

Número 93 — $ 9.000. Comprador Boero Hnos. y Lanfranco.

Número 103 — $ 6.700. Comprador Borzoni Hnos.

Número 94 — $ 5.500. Comprador José M. Irurzun.

Número 97 — $ 2.500. P. Estremou y Cía.

Número 98 — $ 6.000. Comprador, Otto Frederking.

Número 101 — $ 5.000. Comprador: Raúl Rams.

Número 102 — $ 8.000. Julia R. de Roseti.

Número 104 — $ 7.500. Comprador, Juan Nelson.

Número 106 — $ 3.000. Manuel Cadret.

Número 107 — $ 12.000. Comprador, José M. Zubillaga.

Número 108 — $ 4.000. Comprador, doctor A. Gallinal.

Número 110 — $ 2.600. Comprador, Alejandro González.

Número 112 — $ 2.900. Comprador, Lorenzo Iparraguirre.

Número 113 — $ 2.600. Comprador, Salvador Bucheo.

Número 114 — $ 9.700. Comprador, Mendizábal.

Núm. 115, $ 7.000, doctor Carlos Carlés.

Núm. 141, $ 23.000, Silvano Bousson.

Núm. 117, $ 17.000, Bernardo Cristeche.

Núm. 143, $ 21.000, Ramón Vecino.

Núm. 118, $ 7.500, Estancias Curamalán.

Núm. 120, $ 3.500, P. Loyalty.

Núm. 122, X 13.000, Roberto Stein y Cía.

VENTAS DE LA MAÑANA

Núm. 66, $ 10.000, doctor Gallinal.

Núm. 67, $ 22.000, Pedro Alchourron.

Núm. 68, $ 8.000, Etcheverry y Sabalzagaray.

Núm. 69, $ 11.000, Salvador Duarte.

Núm. 70, $ 3.800, Juan B. Arias.

GUERRA Y MARINA

EN EL 1o. DE ARTILLERIA

Esta tarde se realizó la jura de la bandera por los conscriptos del regimiento 1o. de artillería, pertenecientes a la clase del 98.

La ceremonia se llevó a cabo en el cuartel del cuerpo, en Liniers, pronunciando la alocución patriótica acostumbrada el jefe de la unidad, teniente coronel Martínez Pita.

En el acantonamiento se realizó más tarde una animada fiesta social.

CIRCULO MILITAR

A las 5.30 p. m., dará hoy en el Círculo Militar su anunciada conferencia sobre: "Equipos de infantería" el mayor Adolfo Arana.

DISPONIBILIDAD

Ha pasado a revistar a la disponibilidad, por 2 meses, el teniente coronel José M. Bustamante.

ARTE - TEATROS - LETRAS

CONCIERTOS

La Asociación Wagneriana que pocas semanas ha nos hizo conocer obras del talentoso compositor uruguayo, maestro Alfonso Broqua, anoche presentó a Oscar Chiolo, notable concertista de violín, uruguayo también, quien después de estudiar en el conservatorio de Buenos Aires, se trasladó a Bruselas, en cuyo Real Conservatorio obtuvo medalla de oro.

Oscar Chiolo es un verdadero artista; que pone al servicio de las obras un interesante y elegante temperamento musical, sin buscar para nada el éxito propio. Sus interpretaciones sobrias y de gran estilo, su sonoridad amplia y agradable (acaso la más bellas de las que hemos oído), su técnica perfecta, todo hace de Chiolo un gran concertista capaz de imponerse al auditorio más exigente en materia de arte.

Anoche obtuvo un éxito caluroso en obras de carácter diferente, que pusieron a prueba su sensibilidad y su comprensión. En la hermosa sonata en mi bemol mayor de Strauss, sobresalió por su noble estilo y por el vigor con que la interpretó; en sonata en do menor de Grieg así como en sonata en la mayor op 13 de Fauré, fué un intérprete delicado y elegante. Acompañó al piano, con toda eficacia, el joven concertista Jorge C. Fauelli.

Un elogio se merece la Asociación Wagneriana por su empeño en hacer conocer los artistas americanos de más talento. La velada de anoche fue en verdad una grata revelación, en la que ese eximio artista ha obtenido éxito halagador y justiciero.

Ayer tarde se realizó el cuarto recital de piano del eximio pianista argentino maestro Ernesto Brougosch, con el éxito que habitualmente consiguen sus excelentes interpretaciones, dignos de un artista de su fama.

En el programa figuraba la primera audición de "tres piezas para piano", del compositor argentino maestro José André, quien hasta el año pasado se había dedicado casi exclusivamente al lied, presentóse en 1918 con una robusta sonatina para piano, que demostró con elocuencia sus aptitudes para abarcar otros generos de mayor extensión.

"Inquietud", "Catalina", "Serenata", se titulaban las tres obras que nos hizo conocer Braugosch. Las dos primeras traducen dos estados de alma con elegante emotividad; las ideas son bellas y están armonizadas con el refinamiento que es habitual al autor, que consigue en ellas muy hermosas sonoridades. "Serenata", es más humorística que sentimental, de corte más moderno que las anteriores, es también una página que honra la literatura argentina del piano. Autor e intérprete fueron largamente aplaudidos.

Dado el éxito obtenido por los conciertos de este distinguido pianista, el 20 del corriente se realizará una audición fuera de abono.

El lunes próximo tendrá lugar el último concierto de abono con el siguiente programa:

Schumann: Carnaval op. 9. Brahms: Rapsodia en si menor; vals op. 39. Ravel: Pavane pour une infante defunte Jeux d'eau; Balakirew; Islamey (fantasía oriental). Chopin: Nocturno en si bemol menor. Dos valses op. 64. Des estudios op. 25, Polonesa op. 53.

El lunes por la noche se realizará la quinta audición del célebre trío de Barcelona, ofrecida por la Asociación Wagneriana a sus socios.

Los señores Perelló y Ricardo Vives, interpretarán la sonata en la menor op. 36 de Grieg, para violín y piano y él notable conjunto integrado por el señor J. Pedro Marés ejecutarán los tríos en sol de Havred y en do menor op. 101 de Brahus.

La Sociedad Argentina de Música de Cámara y Sinfónica, dará su 123a. audición en el salón Augusteo, Sarmiento 1374, pues su local habitual el Prince George's Hall, estará ocupado todo este mes por la Unión Popular Católica.

Dicha audición se realizará el lunes 15 con el siguiente programa: Beethoven: Sonata op. 24; Grieg: Sonata op. 8, por Carlos Pessina (violín) y maestro C. Gaito (piano); Dvoral: concierto para violoncelo y piano; Gluck: Andante. Popper-Romaro, Papillons, Faure: Elegía, Daridoff La Fontaine, por la señorita Fernanda Romaro (violoncelo) y señora Amalia A. de Romaro (piano).

RISLER

Artista sobrio, dominador de la técnica pianística, rico en matices, aunque de una sonoridad un poco dura (debida talvez a un mal piano) Risler, es uno de los mejores intérpretes de los clásicos que hayamos oído.

Beethoven, Schumann y Liszt, tuvieron un intérprete extraordinario, especialmente el primero, cuyas sonatas y sobre todo la "Aurora" aparecieron bajo una faz casi nueva para el auditorio, tal es la riqueza de color, la coherencia y la claridad que el eximio pianista les infunde. Weber Granados y Debussy, no tuvieron la misma suerte, porque Risler es demasiado sincero, casi ingenuo un poco apagado y las obras brillantes, de una rebuscada sensibilidad o de un color do arbitrario o impresionista no pueden decir nada a este artista "antiguo".

El público numeroso aplaudió entusiastamente y el señor Risler agradeció, tocando un nocturno y un vals de Chopin y el "Coeur" de Donquin.

Notas policiales

INCENDIO EN UN TALLER DE AUTOMOVILES

Esta madrugada se originó un incendio en el taller mecánico de Juan Colipano y Francisco La Pietra motivado por un corto circuito.

Concurrió el personal del cuerpo de bomberos central, extinguiendo el fuego en el término de media hora de trabajo.

Las consecuencias del siniestro fueron pérdidas por valor de 5000 pesos, monto en que se valúa un automóvil de alquiler, una sección del techo de zinc.

CHOQUE DE UN AUTOMOVIL CON UN TRANVIA

En la calle Rivadavia entre Paramaribo y Espinosa, un tranvía del tipo Subterráneo, embistió al coche automóvil que guiaba Angel Otero.

El coche resultó con muy serios desperfectos, valuados en 3.000 pesos. El chauffeur sufrió una lesión en la cabeza, producida al caer con el farol del vehículo.

UNA COMBINACION DEFRAUDADA

En la comisaría sección 17, se encuentran detenidos Carmelo Rubio, Celestino Ferreras y Pedro Martínez, acusados de complicidad para cometer un robo de bolsas de maíz a la casa Dreyfus y Cía.

La combinación estaba bien planeada, pero ha resultado defraudada por una de esas lamentables imprevisiones, de las cuales nadie se escapa.

Rubia encargado de transportar a la dársena del Puerto Nuevo, bolsas de maíz que entregaba a bordo, por cuenta de la casa Dreyfus, al pasar por el almacén de Ferreras ubicado en la esquina de las calles Pueyrredón y Av. Quintana, dejaban bolsas que luego habría de recoger y conducirlas a otro sitio. Efectuada esta última operación, fué detenido Rubia por empleados de la comisaría 17.

ACCIDENTE FERROVIARIO

Muerto por un tren

En las vías del ferrocarril Compañía General de Buenos Aires, ocurrió hoy por la mañana u naccidente ferroviario que costó la vida del sujeto llamado Domingo Siles, domiciliado en la calle Salguero 3732.

El hecho ocurrió a la altura de la Avenida Sáenz. Estando en marcha un tren que conducía pasajeros, el mencionado sujeto intentó subir a él, pero con tan mala suerte que perdió el equilibrio y cayó en medio de la vía, siendo arrollado por el convoy. Sales murió en el acto.

Interviene en el hecho la sección 34 de policía.

FALLECIMIENTO DE UN HERIDO

En el hospital Argerich dejó de existir hoy el sujeto Antonio Dedrill, quien fué víctima de un accidente ferroviario, hecho ocurrido ayer.

ACCIDENTE DE TRAFICO

En la calle Universidad y Suárez, un carro de reparto de leche, que desapareció luego de ocurrido el hecho, embistió al auto Nro. 96 de Avellaneda.

Resultaron con lesiones leves en el cuerpo el chauffeur y un pasajero que viajaba en el automóvil.

PRESUNTO DEMENTE

Nicolás Palazzo, presunto demente, ha sido detenido en la comisaría 11 hasta que sea reconocido por un médico oficial y se compruebe su verdadero estado.

DELITOS CONTRA LA PROPIEDAD

En la 29 denunció María Luisa Lombardesa que de su domicilio, Monroe 3381, le robaron alhajas y objetos por valor de $ 150.

De un vagón en las vías del puerto en dirección de la calle Estados Unidos, tres individuos de los cuales uno fué detenido y que se llama José Gómez, sustrajeron una partida de quesos violentando las cerraduras del depósito.

De este robo resulta damnificada la dirección de movimiento del puerto.

De la cigarrería y peluquería ubicada en la calle Republiquetas 3808, autores desconocidos escalando una verja de alambre de 2 metros de altura, han sustraído mercaderías por valor de 575 pesos.

Interviene en el hecho la comisaría de la sección 39.

PALACIO DE JUSTICIA

TURNOS

Para el lunes 15 en el fuero civil el juzgado a cargo del doctor Meléndez con el secretario doctor José Cuneo.

En el fuero comercial, el juez doctor Tristán M. Avellaneda con el secretario doctor del Campillo.

REGISTRO PUBLICO DE COMERCIO

Se han inscripto en este registro, los siguientes contratos de sociedades:

Razón social: Trucco y Was Kitt. Capital: $ 40.000.

Término de duración dos años. Se instalan calle Sarmiento 466.

Ramo: Estibadores contratistas.

Mercado y Compañía — Ramo: importación y compraventa de artículos de comercio en general. Capital, 400.000 pesos. Se instalan en la calle Rivadavia 1389. Término, 3 años.

Couto y Cía. — Artículos alimenticios. Capital $ 18.000. Término 5 años. Se instalan, Colombres 532.

Achat y Lévy — Tienda y mercería. Capital $ 50.000. Término, 5 años. Se instalan Patricios 842.

Nogué, Escanciano y Cía. — Importación de comestibles y aceites. Capital 120.000 pesos. Término, 3 años. Se instalan, Carlos Calvo 1227.

Gumel y Froeschel — Fabrica de aserrín. Capital, 40.000 $. Término, 5 años. Domicilio social, Sarmiento núm. 751.

Juan Traverso y Hnos. — Compra-venta de arena oriental y del río. Capital, 1.000.000 $. Se instalan, Cavia 3217. Término, 5 años.

Roberts y Suárez—Importación y venta de maquinarias. Capital, pesos 150.000. Término, siete años. Se instalan Belgrano 720.

El total de contratos inscriptos acusa un capital de más de dos millones y medio en la semana que termina hoy.

Carreras de caballos

HOY EN PALERMO

Algunos ejercicios

En la cancha del medio se realizaron los siguientes ejercicios

Remanso, el favorito de la Copa de Oro, dirigido por Torterolo, hizo 800 metros en 50".

Caricato, que posiblemente no lo veremos más en público, dirigido por S. U. Morales, hizo 700 metros en 43" 3|5.

Pánica, que reaparecerá en breve en una carrera de ganadores, donde no tardará en repetir su última hazaña, con Torterolo marcó 41" 3|5.

Bis, dirigido por Acevedo, cubrió 800 metros conduciéndose bien.

Sin Alma, con el mismo profesional, hizo la partida a satisfacción.

Sin Rencor, que no progresa mayormente, cubrió 700 metros al freno.

Bogotá, con Acevedo, fué trabajado en 700 metros.

Precursor, con el peón, trabajó en 42" 4|5.

Miss Edda, hizo la partida suave, con el peón.

Briand, apareado a un compañero cubrió 700 metros en 42" 1|5.

Le Poilú, con el peón hizo la partida en 45".

Cygnet, idéntico ejercicio en 42" y 3|5.

Cabool, con el peón, la partida en 42".

El Pibe, un Your Majesty que debe ganar en cuanto corra, con Francisco Arcuri, 43" 3|5 en 800 metros.

Miguelito, con el peón, hizo la partida en 41" 3|5.

Delcasse, a la par de Iupanqui, cubrió 800 metros en 48".

Patrie, dirigda por Fenucci y a la par de Bósforo, con Lanatti, hizo 1000 metros en 1'4".

Centauro, que ha reanudado sus ejercicios, hizo la partida en 42" y 3|5.

Javanero, con el peón, marcó 43".

Gallipoli, fué trabajado en 800 metros por el jockey Lema.

Rumbeador, con Acosta, hizo idéntico ejercicio.

Acrate, con Acevedo, hizo la partida en 41".

Televeliodire, con Arcuri, hizo 700 metros al freno.

Otero, con E. Saavedra y a la par de una importada con Orena, cubrió 700 metros con tren de carrera.

Sabia, con el aprendiz Crenna hizo la partida corriendo ligero.

APRONTES DE LA TARDE

Julio César, con la monta de M. Altamiranda fué trabajado en 800 metros marcando 51" 2|5.

Milamores, que hará su debut mañana en la prueba de potrancas perdedoras, fué trabajada con la monta de Carabajal en 700 metros marcando 43".

General Mangín, dirigido por Englander fué trabajado en 800 metros en 50".

All Eyes, con la monta de R. V. Lanatti fué trabajado en 700 metros marcando 44" 3|5.

Evocación, con la monta de Rivero y Albardón con el peón, fueron trabajados en 700 metros recorriendo la distancia en 43" 1|5.

Espumante, dirigido por Rivero, fué trabajado en 700 metros en 44" tres quintos.

CAMBIOS DE MONTAS

Brujo. G. di Palma; Hydre, G. Greme; Gay Do. M. Acosta; La Glorieuse, M. Altamiranda.

Mundo comercial

BOLSA DE COMERCIO

Unica rueda

Cédula Hipotecaria Argentina, de 6 o|o, antigua emisión, al contado: 6000 a 96.

Id para septiembre 15: 151.000 a 96, 6100 a 96.10.

Id para octubre 31: 135.000 a 95.50.

Id de 6 o|o. 2a. serie, al contado: 1000 a 97.20.

Id de 6 o|o, 4a. serie, para septiembre 15: 1000 a 87.80, 44.000 a 97.70.

Id de 6 o|o, 5a. serie, para septiembre 15: 13.000 a 97.10.

Cédulas nacionales, serie L, para septiembre 15: 2400 a 95.20.

Crédito argentino de 1905, para septiembre 15: 20.000 a 80.30.

Id para octubre 31: 100.000 a 80.50.

Bonos municipales de pavimentación (semestrales), para septiembre 15: 35.000 a 74.50.

Id (trimestrales), para septiembre 15: 1000 a 76.

Certificados municipales de 7o|o, para septiembre 15: 20.000 a 100.60, 200 a 100.30.

Empréstito interno de conversión, de 2 1|2 o'o, al contado: 1500 a 35.20, 10 000 a 35.

Bonos Hipotecarios del Banco de la Provincia, para septiembre 15: 5400 a 43.50.

Banco Policía, para septiembre septiembre 15: 200 a 90.

La Ibero-Platense, para septiembre 15: 29 a 87.

La Franco-Argentina, para septiembre 16: 100 a 160.

Perforaciones Kuky, para septiembre 15: 17 a 53.50.

Compañía Sansinena, para septiembre 15: 260 a 176 50.

Id para octubre 31: 20 a 178.

Partida de la misión italiana

ENTUSIASTA DESPEDIDA POPULAR

Asiste inmenso público

La partida de la misión aeronáutica italiana realizada esta tarde dió lugar a una grandiosa manifestación de simpatía, similar a la que se tributó a los aviadores el día de su arribo a esta metrópoli.

La descollante campaña desarrollada durante seis meses consecutivos por los arrojados pilotos italianos, realizando importantes raids internacionales, cumpliendo con los propósitos que abrigaban al llegar a la Argentina, merecía indudablemente un honroso homenaje de parte del pueblo argentino y de sus connacionales.

Ya el gobierno argentino, compenetrado debidamente de la importancia de la labor de los pilotos italianos, les premió otorgando a todos ellos el brevet de aviador militar argentino, la más alta distinción que recibir pueda entre nosotros un aviador extranjero.

La despedida que se dió esta tarde a los miembros de la misión aeronáutica italiana fué hermosa, entusiasta y emocionante. Una concurrencia numerosísima aplaudió calurosamente a los aviadores italianos cuando el vapor "Re Vittorio" a las 4.35 zarpaba de nuestro puerto en viaje al continente europeo. Durante varios minutos se oían vítores a la Argentina y a Italia, a los aviadores italianos y argentinos, que los distinguidos viajeros escuchaban emocionados.

El ingeniero Mascías, presidente del Aero Club Argentino, se embarcó en dicho vapor, pues acompañará a los pilotos italianos hasta Montevideo.

Concurrieron a despedir a los pilotos el ministro de Italia, comendador Cobianchi, barón De Marchi, general italiano Constantino, edecanes del presidente y del ministro de guerra, general Rodríguez, ingeniero Mascías, teniente coronel Obligado coronel Mosconi, capitanes Zanni, González Albarracín, Torres, tenientes Burzio, Gaio, Parodi, Parravicini, aviadores civiles Videla Dorna, Jiménez Lastra, Roger, Dose Obligado Lavelli, Mira y numerosas personas allegadas a nuestros círculos aeronáuticos.

Los oficiales que regresan a Italia son, como se sabe, el capitán de Luca, los tenientes Scarone y De Risseis, sargentos Argenta, Liverani, Nérola y Matiello.

Permanecerán durante algún tiempo en esta capital los tenientes Burzio y Gaio, hasta tanto se liquide el material aeronáutico traído por la misión.

El sargento Bó a bordo de un S. V. A. realizó hermosas evoluciones en el instante de partir el vapor.

El ministro de Italia, cav. Cobianchi, el director de la escuela de aviación, comandante Obligado, y demás personalidades que despidieron a los pilotos italianos

LICITACION

Administración de los ferrocarriles del estado

AVISO

Llámase a licitación pública hasta el 28 de octubre del corriente año para la provisión de cinco mil ruedas de acero forjado y laminado para coches y vagones de acuerdo al plano número 123 E, especificaciones número 111 E, y pliego de condiciones que obran en poder de la superintendencia general de almacenes, calle 25 de Mayo número 459 y que pueden ser retirados por los interesados todos los días hábiles de 1 a 3 p. m. y los sábados de 9.30 a 11.30 a. m.

Las propuestas serán abiertas el día señalado, a las 3 de la tarde, en la superintendencia general de almacenes, en presencia de los interesados que concurran al acto.

La administración.

v.28sep.

¿Necesita Vd. dinero?
CONCURRA A
"LA MERCANTIL"
y lo tendrá en el acto
Esta antigua y acreditada casa es la que hoy paga el más alto precio por: alhajas, brillantes y pólizas de empeño
LAVALLE 886 — U. T. 378 Lib.
SERIEDAD Y RESERVA

DEMANDA Y OFERTA DE TITULOS

En compra: Banco Argentino Uruguayo.
En venta: Mercado de Abasto Proveedor.

CAMARA GREMIAL DE CEREALES

Trigo, clase barletta, a 15.70; id. clase de pan, a 15.40; id. id. sobre Bahía Blanca, a 15.10.
Avena: base 47 kilos, a 8.
Lino: base 4 olo, a 28.50.
Maí: amarillo, a 8.30.

MERCADO DE CEREALES A TERMINO DE BUENOS AIRES

Unica rueda

Entregas sobre dársena:
Trigo: para octubre. 5400 toneladas a 15.40; para noviembre, 6000 id. a 15.60 $.
Maíz: para octubre, 200 toneladas a 8.40; para noviembre, 5200 id. a 8.38.
Lino para febrero, 3.400 toneladas a pesos 24.18.

PRECIOS DE AJUSTE DE BUENOS AIRES

Trigo: entrega en dársena, en septiembre, a 15.40, en octubre a 15.55; en noviembre, a 15.80; en febrero, a 15.50; id. disponible, a 15.40.
Maíz: entrega sobre dársena, en septiembre, a 8.45; en octubre, a 8.55; en noviembre, a 8.70; id. disponible a 8.45.
Lino: entregado en dársena, en septiembre, a 31; en octubre, a 29.35; en febrero, a 25; id. disponible a 31.
Avena: entrega en dársena, en septiembre a 8.10; en octubre, a 8.20; id. disponible, a 8.10.

BOLSA DE CEREALES DE ROSARIO

Trigo: número 1, a 15.30; id. número 2, a 14.20.
Lino: s|c.
Maíz: viejo, a 8.25; id. nuevo a 8.25 pesos.

MERCADO CENTRAL DE FRUTOS

Ventas de hoy

Cruza mediana — 10.000 kilos a pesos 17; 2000 a 16.50; 1000 a pesos 16; 3000 a 15.
Cruza gruesa — 2000 kilos a pesos 15; 3000 a 14.50; 1000 a 14; 2000 a 13.
Cruza fina y mediana — 2000 kilos a pesos 17.50; 3000 a 17; 7000 a 16.50; 2000 a 16; 1000 a 16.
Cruza fina — 10.000 kilos a pesos 16; 3000 a 15.
Lana fina — 1000 kilos a pesos 16; 3000 a 15; 1000 a 14.
Criolla — 2000 kilos a pesos 10.50
Borregas — 5000 kilos a pesos 15; 3000 a 14.80; 5000 a 14.70; 4000 a 14.60; 4000 a 14.50; 3000 a pesos 14; 3000 a 13.
Segunda esquila — 3000 kilos a pesos 16; 2000 a 15.50; 3000 a 15; 5000 a 14; 2000 a 13.
Pieles lanares — Estación consumo: 500 kilos a pesos 1.50; 500 a 1.46; 1000 a 1.45; 1200 a 1.40; 500 a 1.35; 1200 1.30; 500 a 1.20; 300 a 1.15.
Desecho — 500 kilos a pesos 1.30; 500 a 1.26; 1500 a 1.25; 1800 a 1.20; 1.700 a 1.15; 800 a 1.10; 1000 a 1; 200 a 0.95.
Corto y pelado — Consumo. 600 kilos a pesos 0.80; 2000 a 0.75; 1500 a 0.70; 600 a 0.65; 300 a pesos 0.60.
Desecho — 500 kilos a pesos 0.60; 2000 a 0.55; 1500 a 0.50; 1400 a 0.85; 500 a 0.40.
Borregos — 500 kilos a pesos 0.80; 100 a 0.75.
Cueros vacunos — 150 cueros a pesos 24; 300 a 23.50; 900 a 23; 500 a 22.50; 600 a 22; 800 a 21.50; 500 a 21; 400 a 20.50; 200 a 20; 150 a 19.
De Mendoza — 100 kilos a pesos 25.
Salados — 570 cueros a pesos 1.25.
Becerros — 100 cueros a pesos 26; 500 a 25; 200 a 24.50; 150 a pesos 24.
Nonatos — 50 cueros a pesos 26; 480 a 25; 230 a 24.50; 100 a pesos 24.
Potros — 150 cueros a pesos 15.50; 200 a 15; 250 a 14.50; 1200 a 14.30; 200 a 14; 200 a 13.50; 400 a 13; 200 a 12.
Salados — 20 cueros a pesos 17; 20 a 16.
Cerdas — 200 kilos a pesos 13; 500 a 12.50; 600 a 12; 400 a 11.50; 700 a 11; 500 a 10.50; 700 a 10; 300 a 9; 100 a 8.
Colas — 80 kilos a pesos 22.
Medias colas — 70 kilos a pesos 16.
Corderitos — 20 docenas a pesos 3.60; 120 a 3.50; 50 a 2.40.
Liebres — 5000 cueros a pesos 0.85; 2000 a 0.80; 500 a 0.75; 300 a 0.70; 200 a 0.50.
Zorros — 3000 cueros a pesos 8; 200 a 8.30.
Sebo derretido — 3 cascos a pesos 7.50.
Lana — Entrada: 292.294 kilos.
Salida: 165.381 kilos.
Entrada total: 17.096.244 kilos.
Existencia: 21.920.047.

1ª EDICION

13 DE SEPTIEMBRE DE 1919

FINAL DE UN CAPITULO

La actitud de la diputación radical al votar ayer la aprobación de los gastos en acuerdos realizados por el P. E. en la administración de correos y telégrafos, ha motivado una crítica de "La Nación". El órgano que ejerce de pontífice oposicionista quería otra cosa. Deseaba que la incorrección y el desparpajo de los conservadores, mereciera la aprobación de los representantes del radicalismo. En una palabra, su neurosis opositora, reclamaba no solamente la flagrante apostasía de un credo, sino también una grosera mistificación de la verdad, una tácita negación de la justicia.

El voto radical de la cámara se produjo como debía producirse, más que por solidaridad con el gobierno por solidaridad con la verdad.

Las claras exposiciones de los doctores Ferreyra y Molina, tradujeron la limpieza y corrección del P. E. en la ruidosa emergencia. Comprobaron que los fundamentos originarios de los gastos autorizados en acuerdos de ministros, residían, no en un vicio administrativo, sino en los presupuestos mal estudiados y equivocados en los cálculos, que permitían las sorpresas en la función natural del P. E. Ahí radicaban en verdad.

Resulta cómico el escándalo promovido por el oposicionismo parlamentario alrededor de un asunto claro y sencillo, y desde luego, más que disparatada la crítica de "La Nación". Ningún gobierno usó del voto de gastos en acuerdo con más patriotismo, con más correccion. A ello se debe que haya podido salvar las fallas del congreso, estéril y lleno de negaciones en diversos casos. El ejecutivo salvó las cosechas con ese procedimiento, cuando el acuerdo del crédito para los agricultores. De no haber mediado tal préstamo en acuerdo de ministros, se hubiera encontrado afectada una parte vital de la nación.

Actuando en medio de una situación económica violenta, complicada con las agitaciones de carácter social más profunda que recuerde el país, tuvo que cambiar el sistema administrativo de correos y telégrafos, que desempeña funciones improrrogables.

La solución del problema demandaba gastos, ya que involucraba el descanso hebdomadario, disminución de horas de trabajo, aumentos de turno y desde luego de personal. Más; la labor aumentaba hasta redoblarse casi y la administración reclamada perfeccionamientos indispensables. A todo se afrontó. El gobierno no podía cruzarse de brazos ni realizar tampoco el milagro de una reforma fundamental, sin el concurso económico. No lo tenía y se lo dió por acuerdo de ministros, como todos los gobiernos que el país ha tenido, pero con una sola diferencia. Esta era la de que en su aplicación no hubo filtraciones coimeras, ni dilapidaciones, ni deshonestidades semejantes a las que han caracterizado el pasado.

Y a eso se ha llamado "clandestinismo" con todo descaro en el congreso, llegándose, en el delirio calumnioso, a arrojar sombras sobre algo que está por encima de toda sospecha: la honestidad gubernativa.

Ahí también ha hecho hincapié "La Nación", y por eso lamenta el voto aprobatorio de la diputación radical. Tan insigne majadería no habría de merecer otra replica que la del silencio, pero se impone la protesta, por lo que tiene de agresiva e insultante para un partido que, ante todo, tiene inviolables compromisos de honor con la conciencia de la república.

Las ruidosas escenas parlamentarias producidas a propósito de ese capítulo del presupuesto, quedarán en la memoria del país como un rasgo de ridículo histrionismo, por la reversión moral que implica el risueño trueque de papeles, en que la justicia era acusada por la voz tonante de sus condenados de ayer.

Y esa prensa estólida que llega en su insensatez de vencida hasta la inmoralidad de censurar la ausencia de apóstatas del deber y del honor, habrá anotado un nuevo fracaso en sus planes regresivos. El espíritu del país, es ya impermeable a la mentira, aún cuando venga ataviada de postulados periodísticos, demasiados conocidos para sorprenderlo. Vivimos una moral nueva en nuestra vida social y administrativa y es inútil el esfuerzo puesto para engañar al país.

CARNET DEL VIAJERO

MUSEOS, BIBLIOTECAS Y PASEOS

Museo Nacional de H. Natural. — Perú 608. Lunes y jueves, de 12 a 6 p. m.
Museo Nacional de Bellas Artes. — Arenales 651. Abierto todos los días de 9 a 11 p. m. y de 1 a 4.30 p. m.
Museo Histórico Nacional. — Defensa 1300. — Abierto todos los jueves, domingos y días de fiesta, de 1 a 5 p. m.
Museo Mitre. — San Martín 355. Abierto todos los días, de 12 a 5 p. m.
Museo Agrícola. — Santa Fe 4200.
Museo de Mineralogía y Geología.—Maipú 1241. Abierto al público los días hábiles, de 1 a 5 p. m. (Los sábados, de 9 y 30 a 11.30 a. m.)
Museo Naval. — Florida 801. Jueves y domingos, de 1 a 6 p. m.
Museo Etnográfico. — Viamonte 430.— Martes y viernes, de 1.30 a 4.30 p. m.
Biblioteca Nacional. — Méjico 564. — Abierta todos los días, menos los de fiesta, de 12 a 5 p. m. y de 9 a 11 p. m.
Biblioteca Popular del Municipio. —Corrientes 1615. Abierta todos los días, de 1 a 6.30 p. m. y de 8 a 11 p. m.
Jardín Zoológico. — Las Heras esquina Avenida Sarmiento (Plaza Italia). Abierto todos los días, de 7 a. m. a 5 p. m.
Jardín Botánico. — Santa Fe 3951. (Plaza Italia). Abierto todos los días, de 7 a. m. a 6 p. m.
Biblioteca de la Facultad de Derecho y Ciencias Sociales. — Moreno 830.—Abierta todos los días hábiles, de 8 a 11.30 a. m. y de 3 a 6.30 y de 8 a 11 p. m.
Biblioteca de Policía. — Moreno esquina Cevallos. Días hábiles, de 12 a 10 p. m.
Biblioteca del Colegio de Abogados.— En el Palacio de Justicia. — Abierta los días hábiles, de 1 p. m. a 5 p. m.
Biblioteca Nacional de Maestros. — (R. Peña 935). — Abierta al público todos los días hábiles, de 8 a. m. a 12 p. m. Los sábados de 9 a. m. a 12 m.

ESPECTACULOS

TEATROS

COLISEO. — Compañía de operetas en castellano Valle-Csillag. — Hoy a las 9: La duquesa del Bal Tabarín; éxito del prodigio Lord-Ain.
ODEON. — Compañía dramática francesa Bourget-Dermoz. — Debut de la compañía lunes 15 de septiembre.
VICTORIA. — Compañía española de Antonia Plana. — Nocturno; La calumniada.
SAN MARTIN. — Compañía cómica española. — Curro Achares; La dama de las Camelias; couplets por Inés Berutti.
BUENOS AIRES. — Compañía argentina de sainetes. — Villa Delicias; Los dientes del perro; A la gran muñeca.
LICEO. — Compañía argentina de dramas y comedias. — Hoy, a las 9: El viaje de don Eulalio; La fea de la casa.
MARCONI. — Compañía italiana de óperas córicas, La Giovanissima.—Hoy a las 9: La casta Susana.
OPERA. — Compañía nacional de operetas, sainetes y revistas Vittone-Pomar. — El alma del tango; El diablo en el conventillo; Discos dobles.
APOLO. — Compañía argentina de comedias. — El doctor Giménez; El profesor Muller.
NUEVO. — Compañía de comedias Orfilia Rico. — Hoy, a las 9: Divino tesoro, Delirio de grandezas.
ARGENTINO. — Compañía Florencio Parravicini. — El abanico; El íntimo amigo.
POLITEAMA ARGENTINO. — Compañía argentina. — La ficha blanca; La casa de los cuervos.
AVENIDA. — Compañía española de zarzuelas. — Molinos de viento; La princesita de los sueños locos; La reina del carnaval.
COMEDIA. — Compañía de zarzuela española. — Productos españoles; Gallardo y calavera; Los granujas.
NACIONAL. — Compañía cómico - lírica de sainetes y revistas. — Hoy, a las 9: El cabaret Montmartre, Los esclavos blancos, El cabaret Montmartre.
TEATRO VARIEDADES. — Compañía nacional. — Karakoff y Compañía; Corazón y Joroba; Una puñalada más...
CASINO. — (336 Maipú 336). — Hoy: Gran éxito de la notable compañía de variedades; gran campeonato internacional de lucha greco-romana, en el que tomarán parte 22 campeones de reputación mundial.

Las declaraciones del doctor Crotto

LA UNION CIVICA RADICAL

SU JUICIO SOBRE SU GOBIERNO

Su descalificación

En el concepto que el gobernador de Buenos Aires, doctor Crotto, ha autorizado, con su silencio, las manifestaciones que ayer le atribuyera "La Prensa" en el reportaje de su corresponsal en La Plata, vamos a hacernos cargo de ellas, en lo que tienen de fundamental, para contestarlas en forma que no admitirá réplica.

El doctor Crotto, declara que se encuentra satisfecho del juicio y del aplauso que le acuerda la provincia de su mando, por su acción gubernativa. Triste satisfacción, pues quien lo aplaude y lo acompaña es el "régimen" y un grupo de hombres dispuestos siempre a aprovechar de la influencia oficial.

Si el doctor Crotto, en las jiras rápidas que hace por la provincia hubiese serenamente auscultado el estado de ánimo de la opinión, se habría dado cuenta de que ésta le es completamente adversa, convencida de que su gobierno es un lamentable fracaso.

En cuanto a lo que piensan sus correligionarios, a cuyos esfuerzos debe su exaltación, bastará recordarle que todas las altas representaciones de la Unión Cívica Radical, han dado su fallo condenatorio para sus actos de gobernante en forma tal, que tiene todo el peso de un veredicto inapelable.

El repudio que la Unión Cívica Radical ha hecho del doctor Crotto, tiene el sello de su voluntad soberana y de la alta justicia que la inspira, pues como gobernante y como ciudadano ha dado vuelta la espalda a un pasado, que es una tradición de comunes esfuerzos por la reparación nacional, y el radicalismo de Buenos Aires, tenía derecho a esperar y a exigir que un hombre surgido de sus filas, respondiera a esa tradición que es de lealtad, de abnegaciones de desinterés, de culto sincero por los nobles ideales, en cuyo holocausto consumara los más grandes sacrificios, al través de una lucha cruenta con el "régimen".

Todo eso lo ha olvidado el doctor Crotto, con una ceguera inconcebible.

Y por esto piensa que todo lo que se opone a sus extravíos no son sino confabulaciones de grupos, sin "arraigo y sin prestigio".

Esos grupos lo forman las autoridades todas de la Unión Cívica Radical, surgidas de la voluntad de los correligionarios de la provincia, en cuyo nombre y representación fuera llevado el doctor Crotto a la primera magistratura.

La convención general del partido, su comité central, cien comités de partido, la inmensa mayoría de los legisladores provinciales, los diputados nacionales y el senador por Buenos Aires, con excepción de dos de aquéllos, en una palabra, el pueblo radical de la provincia, es quien ha descalificado al doctor Crotto, declarándolo fuera del partido.

Deliberadamente, hemos omitido, hasta ahora, comentar la situación creada al Dr. Crotto, por estos inconfundibles juicios de sus correligionarios, porque esperábamos que se produjera una reacción en su espíritu: pero sus declaraciones recientes nos obligan a hablar claro y a decir lo que pensamos y sentimos: el gobierno del Dr. Crotto es un lamentable fracaso y no le queda otro camino decoroso que abandonar sus tareas, desde que no ha tenido la concepción clara de sus grandes responsabilidades, ante la provincia y ante su partido, que formado en el desinterés y en el sacrificio, sólo le ha exigido que cumpliera austeramente sus deberes, dentro de los nobles postulados que fueron el alma inspiradora de su existencia política.

Si las manifestaciones que se han hecho públicas de las entidades representativas de la Unión Cívica Radical no fueran suficientes para llevar al espíritu del Dr. Crotto la conciencia de la grave situación que se ha creado, nos bastaría señalar, como lo hacemos ahora, la actitud de repudio que han asumido los componentes de la convención que lo eligiera como candidato a la gobernación de Buenos Aires, rubricada con la firma de todos ellos, en comunicaciones dirigidas al comité central de la provincia.

La convención que proclamó candidato al doctor Crotto, tuvo un quórum de 106 convencionales. De éstos, 82 se han declarado abiertamente en contra de su acción gubernativa y política en los siguientes categóricos términos:

"El que suscribe, miembro de la "convención de la provincia que con- "sagró el nombre del doctor José "Camilo Crotto para el primer térmi- "no de la fórmula gubernativa por "mandato de la Unión Cívica Radi- "cal, hace llegar su solidaridad en "un todo con las declaraciones de "la convención y la resolución del co- "mité de la provincia por las cuales "se deja al doctor José Camilo Crot- "to fuera de las filas de la Unión "Cívica Radical".

Han suscrito esta declaración los siguientes convencionales:

Diputado Carlos F. Biocca, senador doctor Isidoro Iriarte, señor Federico Champalaune, señor José T. Vaccarezza, senador Antonio Santa María, diputado Ambrosio Gioja, señor Miguel P. Duffy, señor Modestino Pizarro, doctor Fernando C. Lillia, diputado nacional doctor Francisco A. Riú, señor Carlos Borzani, diputado doctor Pedro Calderón, diputado Martín Sansiñena, señor Norberto Dantiacq, senador Francisco N Carramasa, doctor Francisco Empanza, diputado Andrés J. Wallace, señor Gumersindo Cristobo, senador Carlos M. Negri, diputado doctor Juan Garralda, diputado Martín Rappallini, senador doctor Roberto P. Rottjer, diputado nacional doctor Ricardo J. Davel, senador Federico Zelarrayán, diputado Mario Cima, diputado Narciso Burgueño, señor Guillermo Martínez Guerrero, Mario M. Guido, senador José A. Cabral, doctor Fermín M. Liziaga, diputado doctor Emilio Ferreyra, diputado doctor Guillermo Boulenaz, senador Juan Delleplane, diputado nacional señor Delfor del Valle, senador Gervasio Pavón, señor Juan R. Ottone, diputado doctor Roberto Parry, doctor Dionisio G. de Keravenant, diputado Juan O'Farrell, señor Angel M Godoy, señor Adolfo Peña, señor Pedro F. López, señor Matías Brenan, señor Alfredo Lynch, senador doctor Vitelmo A. Carvajal, diputado doctor Pedro F. Gibert, señor Pedro Harambure señor Fabián Onzan, senador Agustín Debenedetti, doctor Pedro Eloustondo, doctor Isaías R. Amado, señor Francisco Villanueva, señor Carlos A. Sánchez, señor Eugenio Bacigalupo, diputado Antonio Cresno, doctor Patricio Brenan, doctor Alberto J. Barzi, diputado Ramón Razquin, diputado Hipólito Bordenave, diputado doctor Fermín Errea, diputado doctor Antonio Maciel, doctor Juan A. Errecart, señor Bernardo J. Hargonés, señor Ramón Pieres diputado Blás Goñi, senador Ramón A. Rendón, doctor Victoriano de Ortúzar diputado nacional doctor Valentín Vergara, señor Emilio Castro, señor José M. Domínguez, señor Angel Merlo, señor Martín Noél Miguel Bonifacio, Bautista Bastanchuri, Justo Moll, Rafael Cullen, José Irisarri, José I. Cavanagh, Celestino Sierra, Fernando Speroni, Juan Gilbert, Manuel A. Arribieri.

Además, se han adherido los siguientes legisladores nacionales:

Senador nacional doctor Fernando Saguier; diputados nacionales doctor Pedro Solanet, doctor Carlos Pradere, doctor Francisco A. Riú, doctor Pedro F. Gibert, ingeniero Juan J. Aramburu, doctor Valentín Vergara, doctor Ricardo J. Davel, señor Juan **O'Farrel, señor Delfor del Valle.**

Y para terminar, veinte y uno senadores provinciales y treinta y cinco diputados, componen el bloque que se ha colocado frente al doctor Crotto y, que, demás está decir, se han solidarizado con la actitud de la dirección del partido.

¿Que le resta, pues, al doctor Crotto?

Nuevo gobernador del Chubut

Designación del Dr. Franzoni

Por decreto de ayer ha sido designado gobernador del Chubut, el doctor Orestes Franzoni.

El nombramiento de este alto funcionario, implica un acierto, puesto que aparte de sus condiciones intelectuales, es un valioso elemento que el territorio del Chubut tiene incorporado a sus actividades progresistas, desde hace varios años, donde se ha hecho una sólida y prestigiosa reputación. Por eso, puede afirmarse que el nuevo gobernador será aceptado con profunda simpatía por los habitantes del Chubut, seguros de que tendrán en el gobierno un eficaz intérprete de sus necesidades y aspiraciones.

Es el doctor Franzoni un cultísimo caballero y destacado universitario metropolitano. Obtuvo su título de abogado en la universidad de Buenos Aires el año 1910 con el de profesor de enseñanza secundaria conjuntamente, destacándose en su breve actuación en el profesorado de esta capital.

Incorporado al radicalismo con un núcleo de brillantes compañeros de aula en 1901, tomó parte activa en los sucesos revolucionarios de 1904, tocándole en suerte hacer honor a verdaderas misiones de confianza. Finalmente, se estableció en el territorio, cuyo más alto puesto de confianza se le encarga, donde, gracias a sus dotes caballerescas, conquistó los prestigios en que radica su designación.

Los estudiantes de Chivilcoy

Como ayer lo anunciamos en nuestra segunda edición, conferenciaron con el presidente de la República, una delegación de miembros de la federación de estudiantes y algunos alumnos del colegio de Chivilcoy.

A las observaciones hechas, el presidente respondió, que en la gestión que iniciaban, hicieran absoluta abstracción de la política, cosa que para nada tenía en cuenta el primer magistrado en asuntos relacionados con la instrucción. Los visitantes observaron también el inconveniente que acarreaba la designación de profesores jóvenes, recien egresados de las aulas, a lo que respondió el doctor Yrigoyen, que no veía ningún inconveniente en ello, por cuanto la preparación que alcanzaban en plena juventud, los hacía más aptos para actuar dentro de su medio y de su época.

En cuanto a la gestión, pidiendo una investigación sobre los nombramientos y condiciones de los profesores del colegio nacional de Chivilcoy, que se proponía hacer la federación, el presidente opinó que a su juicio correspondía a los estudiantes del colegio y no la institución citada, los que deberían hacerlo. Pero ante la insistencia de los delegados, el presidente declaró que no había inconveniente. Eso es todo.

El tráfico transcordillerano

Pasajeros bloqueados en Puente del Inca

Informe del ingeniero del F. C. P.

La nieve tiene 3 metros de altura

Anoche a las 10 cesó el temporal de nieve, acompañado de fuerte viento que ha durado más de 24 horas en la zona andina, en el límite fronterizo de ambas repúblicas, especialmente, sobre el sector de la línea del Transandino Argentino.

Precisamente cuando el buen tiempo parecía afirmarse, un brusco cambio de temperatura produjo la nueva nevada más propia por su intensidad de la estación invernal rigurosa que de un final de invierno, casi a las puertas de la primavera.

Las consecuencias del temporal, por lo que se relacionan con el tráfico de pasajeros y correspondencia, a través de la cordillera, no han podido ser más deplorables, pues los trabajos que se realizaban desde hace algún tiempo para dejar completamente libradas al servicio ferroviario las vías, en toda su extensión, han quedado anulados por la nieve.

Según el informe del ingeniero jefe se había conseguido limpiar los rieles hasta una distancia de cuatro kilómetros de la línea divisoria, pero la nevada última ha cubierto las vías, con una capa de tres metros de espesor, término medio, en una extensión de 50 kilómetros. Agrega el ingeniero que no puede precisar cuando podrán reorganizarse los servicios ferroviarios, sobre todo si el tiempo no aclara por completo, secundando la acción de las cuadrillas de obreros.

Desde anoche se encuentran trabajando los trenes limpiadores de nieve, uno al norte y otro al sur de estación Zanjón Amarillo, que es, precisamente, donde la nieve se acumuló en mayor cantidad, y muy particularmente en los cortes a donde la fuerza del viento la llevó y donde alcanza hasta cerca de cuatro metros de altura.

Confíase en reanudar el tráfico de pasajeros en el transcurso de la próxima semana, si persiste el buen tiempo.

En cuanto a los pasajeros de la última combinación que partió de esta capital, se encuentran bloqueados por la nieve en Puente del Inca, en "forzoso veraneo", donde se verán obligados a permanecer hasta que el tiempo les permita reanudar el viaje a Chile.

Los restos del escritor Aluizio Azevedo

Su traslado al Brasil

La ceremonia de esta mañana

A las diez y media de la mañana de hoy se efectuó la ceremonia de la traslación de los restos del escritor brasileño Aluizio Azevedo al vapor "Poconé", para ser conducidos a Río de Janeiro, por cuenta de la academia de letras del Brasil.

Una numerosa concurrencia entre la que figuraban diversas delegaciones se congregó a la hora indicada en la necrópolis del norte para presenciar el acto de la exhumación.

El féretro fué envuelto en las banderas de la Argentina y el Brasil, pronunciando momentos después un hermoso discurso, en nombre de los intelectuales argentinos y de sus amigos, el doctor Almando.

Terminada esta parte de la ceremonia, el cortejo se puso en marcha hacia el lugar en que se encontraba amarrado el barco.

Allí al hacer entrega del catafalco al comandante, pronunció una sentida oración fúnebre el encargado de negocios del Brasil, doctor Rostaing de Lisboa

Concurrieron a este acto todo el personal de la legación y el consulado del Brasil, el presidente de la cámara de comercio argentino-brasileño, una delegación del Ateneo Hispano Americano, presidido por el secretario de ese centro doctor Loudet, el doctor Alfredo Bastos, quien por disposición de la academia de letras del Brasil, organizó la ceremonia, gran número de intelectuales y amigos del extinto escritor.

Ministro de relaciones exteriores del Uruguay

Hoy llegó a esta capital

Desde esta mañana es nuestro huésped, el distinguido hombre público uruguayo, doctor Gabriel Terra, quien actualmente desempeña la cartera de relaciones exteriores en el gabinete de la vecina república.

Durante la mañana de hoy el distinguido viajero, ha sido muy visitado en su alojamiento.

Como ciertos insectos...

"La Nación" es amiga de los detalles, de los detalles insignificantes. Busca siempre en ellos, cuando en lo principal falla su malicia, motivo para poner un "pero". Es como esos conocidos insectos que eligen siempre las cosas limpias y más blancas para en ellas depositar sus residuos.

Hoy, no sabiendo qué decir en contra de la exposición rural, con lo cual habría satisfecho su ansia de censurarlo todo, ha descubierto "un detalle" que a su juicio deslustra el magnífico certamen. Dice "La Nación" que los peones que llevan a los toros del ponzal, recorriendo la pista, están muy mal vestidos.

¿Qué quiere "La Nación"? ¿Acaso pretende que esos peones, como los ilustres personajes de Haití, vayan de alpargatas y de levita? Tal vez convendría, para satisfacer el mórbido amor de "La Nación" por la elegancia, vestir a la peonada de frac y de zapatillas de baile. Naturalmente, habría que hacer recaer lo ridículo de la cosa, sobre el órgano del desaparecido mitrismo. Por lo demás, no sería más que una nueva ridiculez que anotar al haber del viejo y desprestigiado diario.

La carestía de la vida

El intendente de La Plata

NOTA AL PRESIDENTE DE LA REPUBLICA

El intendente municipal de La Plata, señor Storni, se ha dirigido al presidente de la república, con la nota que más abajo publicamos, pidiéndole se extiendan a aquella capital, los beneficios de las medidas adoptadas por el gobierno, a fin de obtener la reducción en el precio de los artículos de primera necesidad, y entre los que está comprendida la papa.

Como se sabe, después de las providencias tomadas por la intendencia de esta capital, de acuerdo con los deseos e indicaciones del doctor Yrigoyen se ha obtenido traer a plaza en buenas condiciones de precio el tubérculo tan empleado en la subsistencia, combinando su transporte rápido de las zonas de producción para distribuirlo convenientemente.

El presidente accediendo gustoso al pedido del intendente de La Plata, lo ha puesto en conocimiento del doctor Llambías, quien lo atenderá debidamente.

He aquí la nota a que nos referimos:

La Plata, 9 de septiembre 1919. A S. E. el señor presidente de la nación, Dr. Hipólito Yrigoyen.

Interesada esta municipalidad en la iniciativa de S. E. de favorecer a las poblaciones con el suministro de papas a precios económicos, por intermedio de las comunas que ofrezcan suficientes garantías de solvencia, tengo el honor de dirigirme al Excmo. señor presidente, solicitándole quiera tener en cuenta a esta municipalidad entre aquellas a quienes favorezca su proyecto y en consecuencia permítome pedirle hacer saber si esta intendencia puede contar con una cantidad de aquel producto a efecto de formular el pedido de acuerdo con las necesidades de esta población.

Agradecido a su favorable respuesta, saludo a S. E. con mi más distinguida consideración. — Santiago Storni. — Benigno Correa.

Los restos de Balcarce

Nuevas excavaciones en el convento de Santo Domingo

El intendente municipal, doctor Llambías y el presidente de la comisión de homenaje al general Balcarce, doctor Echayde, estuvieron esta mañana en el convento de Santo Domingo, a fin de obtener la autorización necesaria para realizar nuevas excavaciones para hallar los restos del héroe, que serían trasladados al mausoleo que en ocasión al centenario de su fallecimiento se inaugurará en breve.

El doctor Echayde, obtuvo el dato que un inventario de 1830 se dice que los restos de Balcarce se hallan depositados a la derecha del altar de la Candelaria, frente a la columna, que tiene la placa conmemorativa de este héroe de nuestra independencia. Y es en ese sitio que se desea hacer nuevas excavaciones.

El prior del convento prometió al intendente y al doctor Echayde reunir hoy a la comunidad, a fin de obtener la autorización para hacer las excavaciones requeridas en el sitio mencionado.

Aniversario de la batalla de Suipacha

Su conmemoración

El 7 de noviembre próximo se cumplirá un nuevo aniversario de la batalla de Suipacha, histórica jornada que figura en caracteres de oro dentro de los anales de la vida nacional argentina.

Para conmemorar dicha batalla se ha empezado a preparar un programa de festejos, entre los cuales figuran los actos relativos a la inauguración del monumento que se proyecta erigir al general Balcarce.

Ministro de gobierno de la intervención en Catamarca

PARTE ESTA NOCHE

Por el nocturno a Tucumán, parte esta noche para Catamarca, el doctor Pacífico Rodríguez Villar, ministro de gobierno de la intervención nacional, en la citada provincia, para cuyo cargo fuera nombrado recientemente por el P. E.

En el comedor de la estación Retiro, le será ofrecido esta misma noche antes de partir, un banquete, por sus numerosos amigos y correligionarios, que una vez más pondrán de relieve las vivas simpatías de que goza el doctor Rodríguez Villar, como caballero y que es prenda de acierto en sus nuevas funciones públicas.

Universitarios uruguayos

Su regreso a Montevideo

Como estaba anunciado, se embarcaron para Montevideo los universitarios uruguayos que se encontraban entre nosotros con motivo del festival realizado por el Centro de Estudiantes de Ingeniería.

Dió lugar su partida a una franca demostración de simpatía, concurriendo a la dársena para despedirlos un numeroso grupo de colegas argentinos.

En la comida, que les fué ofrecida antes de embarcarse, hablaron el señor Julio A. Noel, quien la ofreció en nombre de sus compañeros, y don Luis Giorgi, por los uruguayos.

Un retrato del presidente

Hemos tenido ocasión de examinar un retrato al gouache, del primer magistrado de la nación, doctor Hipólito Yrigoyen, realizado por el señor Eduardo Ciriz Maglione.

Se trata de una bella obra de arte, de un admirable parecido y de ponderable realización técnica que habla muy alto en favor del autor.

El secretario de obras públicas de la intendencia

Se encuentra enfermo desde hace algunos días el secretario de obras públicas de la intendencia municipal, ingeniero José N. Quartino.

Por esta causa y atendiendo a la prescripción facultativa, no concurre a su despacho, si bien su dolencia no es de gravedad.

Concurrencia de alumnos a la exposición de ganadería

El ministro de instrucción pública ha dado hoy una resolución disponiendo que los alumnos de establecimientos dependientes de ese ministerio visiten la Sociedad Rural Argentina en cuyo local realiza la gran exposición nacional de ganadería.

La concurrencia de los alumnos se hará en la forma en que los directores y rectores de los respectivos establecimientos lo dispongan.

Servicio telegráfico especial para LA EPOCA

(De la United Press, Agencia Havas y nuestros corresponsales)

Holanda hará una concesión a Bélgica

El gobierno británico disuelve el parlamento sinnfeinista

La revisión del tratado de 1839

LA HAYA, septiembre 13 (United Press). — Se sabe de buena fuente, que el gobierno holandés se halla preparado para efectuar una sola y grande concesión a Bélgica, en la revisión del tratado de 1839, de acuerdo con la solicitud hecha por una gran potencia.

Resolución del parlamento sinnfeinista

LONDRES, septiembre 13 (Agencia Havas). — "La Gaceta", de Dublin, publica el decreto que ordena la disolución del parlamento sinnfeinista, al cual califica de asociación peligrosa.

El banco de Inglaterra recibe dinero alemán

LONDRES, septiembre 13 (United Press). — El "Daily Mail" informa que han llegado al Banco de Inglaterra, por vía de Amsterdam, 90.000.000 de marcos procedentes de Alemania. Se cree que dicha suma está destinada al pago de provisiones alimenticias del Canadá.

El gran duque Miguel

COPENHAGUE, septiembre 13 (United Press). — El diario ruso "Movogarosiji", informa que el gran duque Miguel se halla vivo en Siberia, habiendo sido apresado secretamente en Perm.

¿Nuevo atentado de los sinnfeinistas?

DUBLIN, septiembre 13 (Agencia Havas). — Un agente de seguridad ha sido muerto a tiros de revólver.

Fabricación prohibida

BERLIN, septiembre 13 (United Press). — El ministerio de abastecimientos ha prohibido la fabricación del substituto de la crema batida.

Conferencia postal internacional

MADRID, septiembre 13 (United Press). — Progresan con toda actividad los preparativos para la conferencia postal internacional a realizarse en 1920. Muchos funcionarios salen con rumbo a Berna para estudiar los detalles de la organización del último congreso. Este congreso será el primero en el que se tratará el servicio aéreo postal.

Amnistía en España

MADRID, septiembre 13 (United Press). — El rey Alfonso firmó hoy el decreto concediendo la amnistía a 6 mil presos políticos.

En España se prohibe la exportación de carbón

MADRID, septiembre 13 (United Press). — El consejo de ministros sancionó una resolución prohibiendo la exportación de carbón.

En las ferias y mercados

Las ventas del mes de agosto

El superintendente de mercados, señor Rovero, elevó al intendente una nota, consignando el detalle de los distintos artículos vendidos durante el mes de agosto en las ferias y mercados.

He aquí los datos consignados:

Resumen de los siguientes artículos que la superintendencia de mercados desde el 1.o hasta el 31 de agosto último, expendió al público, a precios muchos más bajos de los que se cotizan en plaza:

95.860 kilos de pan; 60.060 kilos de carbón; 241.870 kilos de leña.

Resumen de los artículos vendidos en las ferias francas que se realizan en el municipio, durante el tiempo comprendido entre el día 1o. y 30 de agosto de 1919:

Frutas, kilos 1.345.248; verduras, 1.989.621; papas, 1.003.284; cerdo, 178.841; novillo, 383.998; ternera, 97.022; ovino, 213.404; factura de cerdo, 109.005; menudencia, 76.959; pescado, 100.735; huevos, 147.151 docenas; aves, cabezas 54.637; aves de caza, 57.320 piezas; pan, 147.480 kilos; manteca, 39.943; queso, 59.134; leche, litros 28.739; tallarines, 25.841 kilos; carbón, 47.661 kilos; liebres, 816 cabezas.

Regimiento 3 de infantería

Bendición y jura de su bandera

El acto de mañana en la Catedral

Según anunciamos mañana se realizará en la Metropolitana la bendición de la nueva bandera del regimiento 3 de infantería.

La ceremonia revestirá brillantes proporciones de solemnidad, actuando como padrinos el ministro de guerra y general Uriburu y como madrinas las señoras de ambos.

Terminado el acto en el templo, que comenzará a la una de la tarde, la bandera será conducida al cuartel del regimiento donde los conscriptos del mismo le prestarán juramento de fidelidad.

El jefe del cuerpo, teniente coronel Podestá, pronunciará la alocución patriótica de rigor.

Más tarde se efectuará en el cuartel una interesante fiesta de carácter social.

En la escuela normal núm. 5

El ministro de instrucción pública ha recibido hoy la siguiente nota:

"Tengo el honor de dirigirme al señor ministro para comunicarle que se ha constituído, en la escuela que dirijo, una Asociación Cooperadora de la Educación, formada por padres y vecinos, inspirada en los altos ideales formulados en los considerandos del decreto del poder ejecutivo del 13 de agosto último y de acuerdo en un todo, con la parte dispositiva del mismo.

"Con este motivo y para llevar al seno de los hogares de las futuras maestras que esta casa de estudios debe formar, la noción clara y precisa de los elevados propósitos de vinculación y cooperación del hogar y la escuela que informa el decreto del poder ejecutivo, se realizará el acto oficial de constitución de la nueva asociación le domingo 14 del actual, a las 2 p. m., en el local de la misma escuela, para presidir el cual me hago un deber en invitar al señor ministro.

"En la seguridad de que el señor ministro ha de interpretar esta invitación como el reconocimiento de las proyecciones de todo orden que en la educación pública tendrán las asociaciones cooperadoras de la educación y como una aspiración unánime de parte del personal docente y alumnas de esta escuela en el sentido de que la obra se vea prestigiada por la presencia en su acto inicial, saluda al señor ministro con su más distinguida consideración. — C. G. de Rezzano, directora de la escuela normal de maestras núm. 5 de la capital".

La comisión directiva de la nueva asociación ha quedado constituída en la siguiente forma:

Presidente, doctor Agustín Caffarena; vice 1o., J. A. Soldani; vice 2o., M. C. Villaderbó; secretario, T. Canepa; prosecretario, José Brignone; tesorero, Francisco Pizzo; protesorero, Juan Garibaldi; vocales: señora Clotilde Guillén de Rezzano, Guillermo M. Cordes, Juan Luis Biaso, Mario Rossi, José Orso, José M. García, Américo Orsutti, Federico Zelarrayán, Angel Vailatti, Joaquín Roubiera, José Pigretti y Adrián Piboubes.

El ministro doctor Salinas ha prometido concurrir al acto oficial de la constitución de la nueva asociación.

A nuestros suscriptores del interior

Se encuentran en jira nuestros corresponsales inspectores viajeros señores C. Gerardo Vargas, Francisco Fariña, Benigno Olive, Alberto N. Gianello, Francisco X. Peña, Rodolfo M. González y Alejandro L. Pilorosso, quienes son los únicos autorizados por esta administración para efectuar suscripciones y avisos por cuenta de la misma, en las localidades donde no hubiere agente.

Bs. As., abril 11 de 1919.

Ha dejado de pertenecer a este diario el agente viajero, señor Alberto Astorga.

LA ADMINISTRACION.

ESTOMAGO

Dispepsia, Dilatación, Colitis, Estreñimiento, Gastro-enteritis, Enfermedades del Hígado y del Vientre en general. — Cura radical de las Hemorroides sin operación. Rayos X (examen gratis). **Dr. C. SANCHEZ AIZCORBE**, médico especialista. Avda de Mayo 1157.—De 8 a. m. a 6 p. m.

ASPIRINA FRANCESA
Rhodine
Cura sin cansar el Estomago
DOLORES DE CABEZA
GRIPPE - REUMA

Martín Ruiz Moreno

Ante la tumba recién abierta del político, profesor, publicista y hombre de gobierno, se le acusa de no haber tenido serenidad para escribir páginas de historia nacional.

Se afirma que sólo fué un polemista; y que sólo vivió con la pasión y para la pasión.

Hay en esto algo de verdad, pero requiere aclaración para que no quede, en el ánimo de los lectores, la impresión de que sólo fué un apasionado fanático, que solamente luchó por una tendencia partidista, intransigente y malsana.

Fué polemista por necesidad, como fueron todos sus contemporáneos. Es ridículo pretender que los luchadores de su tiempo hayan podido abordar el estudio de la historia con un espíritu filosófico o científico.

Los pretendidos trabajos de historia argentina, realizados hasta hoy son simples alegatos para ensalzar o denigrar hombres o partidos.

Un grupo de pseudo-historiadores ha monopolizado el derecho de hacer nuestra historia; y ha estado mistificando a propios y extraños durante más de medio siglo, envenenando el espíritu de la juventud con sofismas destinados a "desfigurar el verdadero proceso histórico de nuestra nacionalidad.

El doctor Ruiz Moreno luchó contra esa tendencia malsana, en la prensa, en el parlamento, en la cátedra, en todas partes, y luchó con esa pasión intensa de los que aman la verdad sobre todas las cosas. Su campaña no fué personalista. La finalidad que inspiró sus actos fué el amor a la verdad. Para y por eso tuvo a veces acentos vibrantes, frases candentes. Pero no se puede demoler sin violencia; y él quería destruir lo que conceptuaba falso y nocivo.

Los que fuimos sus discípulos lo hemos oído muchas veces indignarse contra la mala fe literaria, científica o histórica; y lo hemos oído confesar lealmente los errores cometidos por los mismos hombres de su partido, lo que denuncia un alto espíritu de justicia muy poco común.

Es un deber de conciencia, en este momento, rectificar apreciaciones injustas que si bien no pueden ni podrán jamás arrojar sombras sobre su memoria, tienden a restarle autoridad y prestigio a su actuación.

Juan Angel Martínez.

La epilepsia como factor de la criminalidad

Conferencia del Dr. Bard

Tuvo lugar anoche en el local de la asistencia pública la anunciada conferencia del doctor Leopoldo Bard.

La epilepsia es una neurosis que representa un factor poderoso en la criminalidad; la estadística la incluye con desconsoladora frecuencia, en sus guarismos sobre los criminales.

Es indiscutible que la epilepsia figure como un elemento real, como un terreno muy dispuesto para el desenvolvimiento de los gérmenes del crimen.

La epilepsia se halla tan fuertemente engranada con la locura, que Legrand du Saulle—ha dicho con razon—que todo epiléptico, sin ser enajenado es ya un candidato para la locura. Si esta neurosis contribuye en realidad como una causa de la locura, tiene por consiguiente que influir en el desarrollo de la locura.

El acceso epiléptico a veces es seguido por una crisis impulsiva que hace que el sujeto marche de una manera inconsciente, separando los obstáculos que encuentra en su paso, avanzando por un verdadero automatismo ambulatorio; luego el acceso disminuye paulatinamente y el enfermo recobra el conocimiento.

El ataque de epilepsia, no interesa en sí tanto para el estudio de la criminalogía, porque durante él la víctima no puede realizar ningún acto delictuoso.

En seguida de un vértigo, de un acceso incompleto, o de un ataque convulsivo, un epiléptico puede sentir un deseo espontáneo, involuntario, inmoderado, de ejecutar un acto reprobado. A veces, domina el impulso por la fuerza de su razón o invocando inmediatamente el auxilio extraño o la protección de la autoridad. Cuando el impulso es brusco, imperioso e irreflexivo, éste lo deslumbra, suprime su voluntad, arma su brazo que inmola—es una convulsión mental que no deja sino un recuerdo vago y confuso, casi siempre nulo del crimen perpetrado.

Los concursos hípicos de mañana

En la Sociedad Rural

Mañana en el local de la Sociedad Rural, en Palermo, se realizarán interesantes concursos hípicos, que han despertado gran interés.

Aparte de su faz deportiva, cuyo éxito está asegurado, los concursos darán lugar a una hermosa fiesta social.

A las 2.30 de la tarde se iniciará la fiesta con la disputa del premio Consuelo, exclusivo para los jinetes eliminados en los concursos del jueves 4 del corriente. Tomarán parte los siguientes señores:

Pedro Mayorga, con el caballo "Abel"; el capitán M. S. Gallardo, con "Cirano"; el señor Juan A. López, con "Chinche"; el teniente Adrián Alvarez, con "Indio"; el teniente M. R. Bourel, con "Ninon"; el señor Antonio Maldonado, con "Poor Jack"; el señor A. S. del Villar, con "Purran" y el señor V. Fernández Bazán con "Rubio".

Luego, la escuadrilla formada por socios de la Sociedad Rural Argentina y Club Hípico Argentino, ejecutarán el gran carroussel, actuando como directores el coronel Martín E. Bortagaray y el mayor E. Sánchez Reinafé.

La tanda número 1 estará constituída por la señora Cornelia U. de Campos con el capitán Florencio Campos, la señora W. de Hossman con el señor Roberto Hossmann; la señorita Leonor Wernicke con el mayor E. Pereyra, la señorita Elba Derkhieur con el señor Augusto Moering, la señorita Zulema Hermida con el teniente 1.o Ernesto Totz, la señorita Julia Peterson con el señor Juan C. Hall.

La tanda número 2, formada por la señorita Alicia Moll con el capitán Martín Gras, la señora A. B. R. de Sánchez Reinafé con el señor J. Chatar, la señorita Lulú Moering con el capitán Carlos von der Becke; la señorita Ernestina Bohen con el capitán Adalid, la señorita María Luisa Franco con el teniente 1.o G. Mouzo Cabral, la señorita Argentina Saravia con el teniente Alejandro Ojeda y la señorita Celina Rodríguez con el señor Enrique Katzenstein.

Se realizará luego un "parcour de chasse" por el premio "Collynie Prince 28", interviniendo: el teniente 1.o Carlos Kelso con "Bijou", el señor Pedro Mayorga con "Catorce", el señor Juan A. López con "Chileno", el capitán Miguel Uribarri con "Malpo" (ex U.9), el capitán Héctor Pelesson con "Presidente", el señor Antonio Maldonado con "Sargento Cabral", el teniente A. Alvarez con "Simbra", el teniente U. de la Vega con "Tormenta" y el teniente Moisés Rodrigo con "Totoral".

En el premio "Crasques" para jinetes que monten caballos de tiro, intervendrán: el señor Martín L. Meza con los caballos "Kalifa" y "Encanto"; el teniente 1.o P. Abadie Acuña con "Cacique" y Farman"; el señor Gregorio Uribarri, con "Malpo" (ex U 9) y "Tito"; el teniente 1.o Moisés Rodrigo con "Guanaco" y "Totoral"; el señor Antonio Maldonado, con "Pantera" y "Rubio"; el teniente 1.o. Juan Arribau, con "Napalpí" y "Tribuno"; el señor Pedro Mayorga con "Catorce" y "Sargento Cabral"; el teniente 1.o Carlos Kelso con "Darío" y "Bijou"; y el señor V. Fernández Bazán con "Alsacia" y "San Lorenzo".

Unión Cívica Radical

COMITE DE LA CAPITAL

Las elecciones de renovación

Hoy, a las 4 de la tarde, está citada la comisión especial designada por el comité de la capital para el estudio de las actas y demás de las elecciones realizadas el 29 de agosto.

REUNION DEL COMITE

El lunes, a las 9 de la noche, continuará la sesión realizada el jueves pasado y en ella la comisión presentará el dictamen de las elecciones realizadas el 29 de agosto.

CENTRO RADICAL RIOJA LIBRE

Esta noche, a las 9, en el local Rioja 668 se procederá a la renovación de la comisión directiva del Centro Radical Rioja Libre y a la consideración ante asamblea plenaria del informe político pedido por el interventor, doctor Echagüe, y en que se solicita la anulación de las asambleas realizadas en la provincia riojana.

UNIVERSITARIAS

CIRCULO MEDICO ARGENTINO Y CENTRO ESTUDIANTES DE MEDICINA.

En vista de la renuncia colectiva presentada por los practicantes del hospital Fiorito, de Avellaneda, esta institución solicita a los estudiantes de medicina y farmacia, no se presenten a ocupar los cargos vacantes hasta tanto se solucione el conflicto existente.

Para evitar se resientan los servicios hospitalarios, esta institución concedió permiso para seguir en sus puestos a los practicantes renunciantes.

CONFERENCIAS

BIBLIOTECA POPULAR "BERNARDINO RIVADAVIA"

Bajo los auspicios de la biblioteca "Bernardino Rivadavia", de Martínez (F. C. C. A.), dará hoy, a las 8 p. m., el doctor Fernando de Andreis, una conferencia sobre "La situación de la mujer después de la guerra".

ASOCIACION NACIONAL DE INQUILINOS

Esta asociación realizará una conferencia de propaganda mañana, a las 4.30 p. m., en la plaza Monserrat, Bernardo de Irigoyen y Moreno, donde usarán de la palabra varios oradores.

MOVIMIENTO GREMIAL

OBREROS EBANISTAS Y ANEXOS

Esta sociedad ha resuelto invitar a todos sus asociados a la asamblea ordinaria que se realizará el martes 16 del corriente a las 8 p. m., en el salón Alsina 2832, a objeto de discutir la siguiente orden del día:

Lectura del acta anterior, correspondencia, informe de secretaría, balances, federación de trabajadores en madera y asuntos varios.

MUNICIPALES

SUBINSPECCION DE LA SECCION 15a.

Funcionará en Villa del Parque

Una delegación de la sociedad de fomento de Villa del Parque, formada por los señores Domingo M. Pintos, Augusto Cilander, Luis R. Praprotwik y Carlos Melling, se entrevistó con el intendente municipal y secretario de hacienda, a fin de gestionar la ubicación en la localidad que representaban, de las oficinas de la subinspección 15a., que actualmente están en Balgrano.

El doctor Llambías, en contestación al petitorio presentado, les informó que momentos antes había subscripto, con el doctor Leys, el contrato de locación del inmueble de la calle Melincué 3209, casi esquina Cuenca, para que allí funcionen las oficinas de la subinspección aludida, tal como lo desea la sociedad de fomento de Villa del Parque.

La delegación, después de agradecer en nombre del vecindario la preferencia que había tenido, pidió autorización para inaugurar oficialmente esas oficinas el 21 de este mes, ya que en la misma fecha se declarará en actividad al nuevo destacamento de policía "Villa del Parque".

El doctor Llambías accedió gustoso a la solicitud, agregando que aceptaba la invitación de presenciar las dos ceremonias, a cuyo efecto se trasladará a esa localidad el día indicado.

El doctor Leys, concurrirá también, lo mismo que el inspector de la zona norte señor Balloto, a quien se debe que la subinspección de la sección 15a., vaya a Villa del Parque.

EL PRECIO DE LOS PURSANG

Venta del caballo Tiny

Adquirido en 100.000 $ por el haras La Lula

El stud Independencia que tuvo la mala suerte de tocarle ganar con el hijo de Jardy el premio Jockey Club sin que ostente ese título por aquella resolución de los comisarios que resolvieron distanciarlo del primer puesto, asunto éste que ya se trató bastante y que fué criticado por la gran mayoría de spormans y aficionados, ha resuelto en vista de una buena oferta desprenderse de su pupilo.

El haras La Lula pagó por Tiny la importante suma de 100.000 pesos moneda nacional.

El hijo de Jardy continuará su campaña por las pistas luciendo sus nuevos colores y creemos que de no desmerecer en su preparación, ha de poder recompensar aun con creces el precio pagado por su nuevo adquirente.

BIBLIOGRAFIA

NUEVA TEORIA GENERAL DE LA PRUEBA, POR EL Dr. ANTONIO DELLEPIANE.

El éxito obtenido por la publicación de las disertaciones que sobre el fundamento filosófico de la prueba, dictó en la universidad de Buenos Aires el catedrático de filosofía del derecho, Dr. Antonio Dellepiane y el haberse agotado la edición de aquellas ha motivado su reimpresión avalorada con el juicio imparcial y elogioso que mereció la obra a Mr. Lelaude, profesor de lógica de la facultad de letras de París y el comentario distinguido y elogioso con que el rector de la universidad de París en 1914 e ilustre historiador Mr. Luis Liard, la presentó a la academia de ciencias morales y políticas de Francia en la sesión celebrada el 21 de Febrero de 1914.

En su ensayo de una teoría general de la prueba, el Dr. Dellepiane reacciona contra la rutinaria tendencia de estudiar las normas procesales, relativas a la prueba, desde un punto de vista jurídico y exegético, antes que filosófico, cuando el derecho procesal más que otra cualquiera de las ciencias jurídicas, tiene íntima conexión con la filosofía, pudiendo decirse que la teoría de la prueba judicial es un mero capítulo de lógica aplicada, que entraña el conocimiento o la referencia de psicología y hasta metafísica.

Pero va más allá todavía el ilustre académico, al presentar la prueba judicial, relacionada estrechamente con la llamada metodología de la historia y con métodos de otras diversas ciencias afines. Reuniendo, así, en un grupo procedimientos que hasta ahora marchaban separadamente, construye una teoría amplia que llama metodología de las "ciencias reconstructivas": metodología histórica, teoría de la prueba judicial, crítica del testimonio, prueba por indicios, método analítico, método de las series en geología, en lingüística, en arqueología, en historia.

La "Nueva teoría general de la prueba", que ha merecido el interés de los hombres del foro y de la magistratura, está llamada a despertar la atención de los estudiosos que siguen de cerca el progreso de los métodos científicos en el derecho procesal.

A nuestros agentes
A nuestros suscriptores

Venciendo el 15 del corriente el plazo improrrogable para la renovación de las subscripciones vencidas, comunicamos a los interesados que pasada dicha fecha esta Administración procederá a suspender el envío del diario, a los que queden en descubierto.

El Administrador General.

En Correos y Telégrafos

Franquicia telegráfica—

A pedido de la intervención nacional destacada en Catamarca, la dirección general del ramo ha resuelto autorizar la aceptación y trasmisión en carácter de "sin previo pago" y con cargo al ministerio del interior, de los telegramas que por asuntos oficiales del servicio, relacionados con la misión que desempeña, expida el señor Antonio Mascías, del personal de la expresada intervención. Por nota separada se ha solicitado la aprobación de la resolución adoptada, del superior gobierno.

Ascensos—

La dirección general del ramo ha ascendido una categoría a los siguientes jefes de dependencias:

Sucursal núm. 2 (Rosario de Santa Fe), don Manuel C. Puccio.

Sucursal núm. 10 (Rosario de Santa Fe), Da. Sara M. L. de Amato.

Arequito (Santa Fe), don Mario Quiroga.

Lazzarino (Santa Fe), don Domingo Rossi.

Alcorta (Santa Fe), don Eugenio Martinolich

Montes de Oca (Santa Fe), don Miguel Sánchez

Alberdi (Santa Fe), don Enrique Hepburn.

Carcarañá (Santa Fe), don Juan T. Rosales.

Las Rosas (Santa Fe), don Horacio V. Taborda.

Chabas (Prov. de Santa Fe), don Melchor Núñez.

Refuerzo de personal—

El inspector que visitara últimamente la oficina Las Heras (prov. de Buenos Aires), en el informe respectivo que elevara oportunamente dando cuenta del resultado de la inspección, aconsejó se reforzara el personal de aquella dependencia con un auxiliar más, dado el incremento que han adquirido todos los servicios postales que tiene a su cargo dicha oficina.

Encontrándose justificadas las razones expuestas por el referido inspector, la dirección general ha resuelto acordar el puesto recabado, debiendo la sección de correos de la repartición, tomar debida nota de esta disposición a fin de que, cuando se produzca alguna vacante, se le adjudique a la oficina de Las Heras. En la actualidad no existe ninguna disponible.

Celebración de contratos—

La administración ha celebrado con las personas que a continuación se indican los siguientes contratos:

Con don Carlos Grd, para el servicio de transporte de la correspondencia entre la oficina de correos de Larrechea (provincia de Santa Fe) y la estación local del ferrocarril, mediante la subvención mensual de $ 36 m|n.

—Con los señores José Selmat y Pedro Schwindt, para la locación de la casa de propiedad de ambos, donde funciona la oficina "Colonia 2. Coronel Suárez" (provincia de Bs. Aires), mediante el alquiler mensual de $ 25 m|n. durante 2 años, con opción a 3 más, para la institución.

Dr. Fernández Castro
ENFERMEDADES DE LOS OJOS
ANTEOJOS
Jefe del servicio de Oftalmología del Hospital "Juan A. Fernández".
Consultas de 2 a 4. DEFENSA 691

$ 5.99
... negros y gris oscuro, con letras, caja y broche. Enviamos a cualquier punto del interior — FLETE PAGO. EMBALAJE GRATIS. Pedidos al fabricante JULIO C. ROSSI.—Corrientes 2164. Bs. As.

JOSE GALAN
CIRUJANO PEDICURO
29 - SUIPACHA - 129
Consultas de 8 a 12 m. y de 2 a 7 p. m.
Domingos y días feriados de 8 a 12 m.

— R. & M. HERRERA VEGAS —

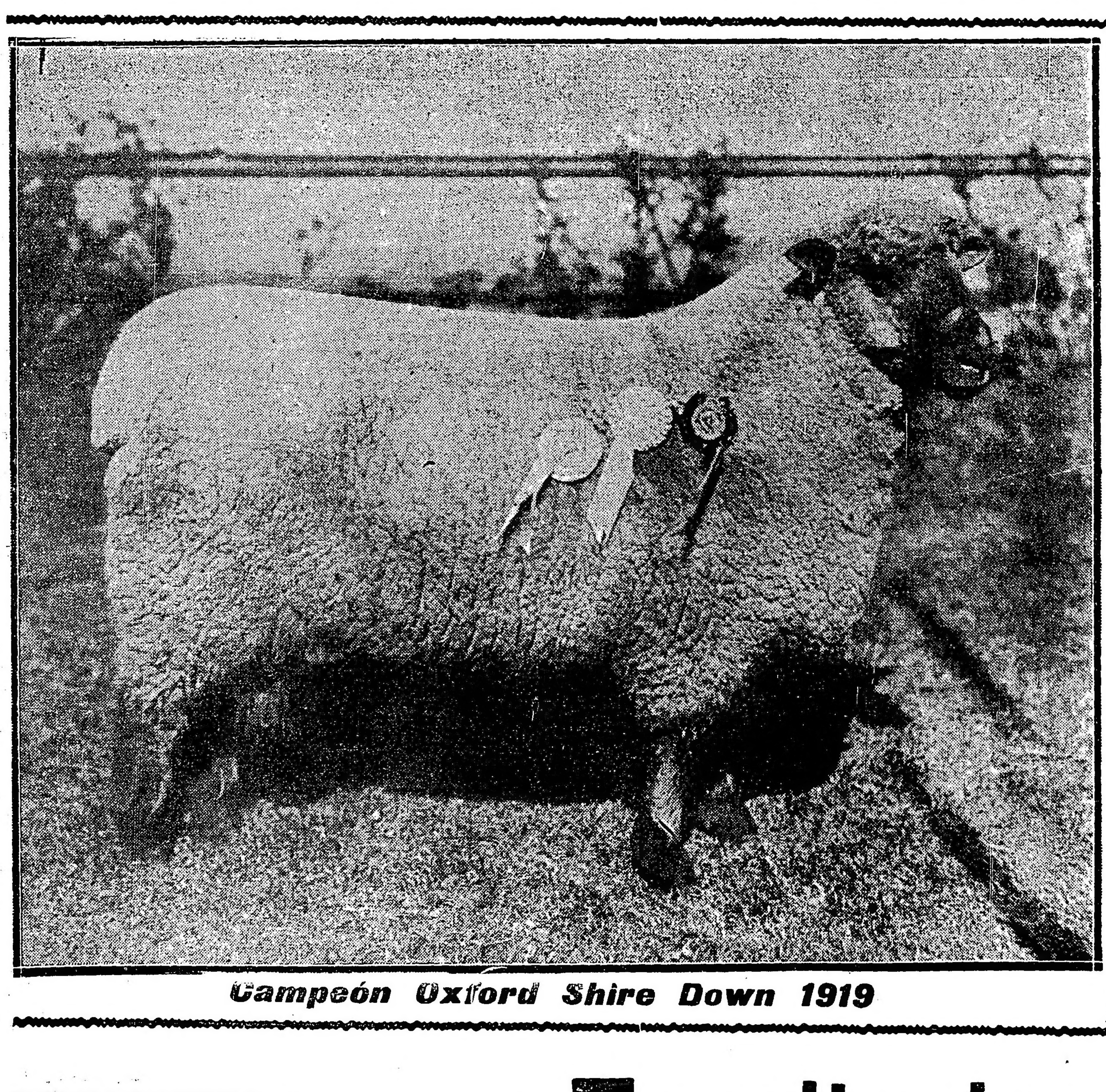

Campeón Oxford Shire Down 1919

-Cabaña-
-LUJAN-
Estaciones Luján - F. C. O.
y Sucre - F. C. P.

Escritorio: FLORIDA 832

"LA EPOCA"

DEPARTAMENTO DE PUBLICIDAD

LA EPOCA dispone de un Departamento de Publicidad completo, donde el interesado en publicar un aviso, encuentra todos los informes que necesita, ideas, proyectos, textos, y en una palabra, en le hace el aviso.

¿Por qué no lo consulta Vd.? tal vez en ello vaya ahorrando dinero.

Nada se le cobrará por ello.

Ordene a 7370 Avenida.

CONGRESO

De negocios constitucionales—

La comisión de negocios constitucionales ha expedido despacho en los proyectos presentados por los señores Molina, Rodríguez (J. R.), Villarreal y otros, por los que se modifica la ley de acefalía.

Establece ese despacho en su punto fundamental que el poder ejecutivo, en caso de acefalía por falta del presidente o vicepresidente, será desempeñado por el funcionario que ambas cámaras reunidas en asamblea designen, en la forma que establece la presente ley.

Todos los años, sin que se requiera para ello convocatoria especial, ambas cámaras del congreso se reunirán en asamblea en el local de la cámara de diputados, el día 1.o de mayo, la que procederá a elegir dos funcionarios públicos que desempeñarán, en el orden de su designación la presidencia de la república, en el caso previsto en el artículo 75 de la constitución nacional.

Esta elección se hará a simple pluralidad de sufragios y la asamblea, para poder funcionar válidamente, deberá contar con quórum legal en cada una de las cámaras. Si el 1.o de mayo no hubiere quórum, se designará día, con intervalos no mayores de 48 horas.

—Otro despacho de la misma comisión en el proyecto de ley relativo a la apertura del congreso está así redactado:

Desde el 1.o mayo de cada año, ambas cámaras del congreso iniciarán sus sesiones, convocadas por sus autoridades.

La fecha de la convocatoria será comunicada con cinco días de anticipación al poder ejecutivo, a los efectos de la apertura de las sesiones dispuestas por el artículo 86, inciso 11 de la constitución nacional.

Teatro Infantil Municipal

El elenco infantil del teatro municipal Labardén actuará mañana, a las 2.30 p. m., en el Parque Olivera.

SOCIEDAD RURAL ARGENTINA

Exposición Nacional de Ganadería

LAS VENTAS DE HOY

DIVERSAS INFORMACIONES

Continuaron en la mañana de hoy, las ventas en el local de Palermo, de reproductores Shorthorn, con los de la categoría 2a., de la que se vendieron, un primer premio de la cabaña Chapadmalal en 42.000 pesos, a los señores Pedro Echeverry y compañía; el segundo premio en pesos 20.000, a don Carlos Augrot; el tercer premio, en 18.000 pesos al señor Medardo Rodríguez.

Al final damos en detalle las ventas de esta mañana:

Visita de colegios—

Numerosos colegios pertenecientes a los consejos escolares 9o. y 11o. y otros, concurrieron en la mañana de hoy al local de la exposición, visitando minuciosamente todas las dependencias acompañados de sus respectivos profesores.

La banda municipal concurrió también a la exposición.

Concursos hípicos—

Publicamos a continuación, el programa a desarrollarse mañana en los concursos hípicos que se realizarán en el local de la exposición.

Premio Consuelo — Unicamente para los jinetes eliminados el jueves 4 del actual, anotados en el premio Ensayo.

Intervendrán en este número don Pedro Mayorga, con el caballo Abel; el capitán M. S. Gallardo, con Cirano; don Juan A. López, con Chinche; el teniente Adrián Alvarez, con Indio; el teniente M. R. Bourel, con Ninón; don Antonio Maldonado, con Poor Jack; don A. S. del Villar, con Puerán y don V. Fernández Bazán, con Rubio.

Gran Carroussel ejecutado por la cuadrilla formada por socios de la Sociedad Rural Argentina y Club Hípico Argentino.

La tanda número 1, formada por doña Cornelia J. de Campos con el capitán Floromón Campos; doña Laura W. de Hossmann con don Roberto Hossmann; la señorita Leonor Wernicke, con el mayor E. Pereyra; la señorita Elba Derknieur con don Augusto Moerling; la señorita Zulema Hermida con el teniente 1o. Ernesto Trotz; la señorita Julia Petersen con don Juan C. Hall.

La tanda número 2 formada por la señorita Alicia Molt con el capitán Martín Gras; doña A. B. R. de Sánchez Reinafé con D. J. Chatar; la señorita Lulú Moering con el capitán Carlos von der Becke; la señorita Ernestina Bonnen con el capitán Adalid; la señorita María Luisa Franco con el teniente 1o. G. Mouzo Cabral; la señorita Argentina Saravia con el teniente Alejandro Ojeda, y la señorita Celina Rodríguez con D. Enrique Katzenstein.

Premio Collyne Prince 28. Parcour de chasse. (Recorrido de caza).— Para todo caballo. Al menor tiempo empleado en un recorrido de pista de diez obstáculos hasta de metros 1.20. No se tomará en cuenta la tocada del obstáculo, pero si éste es derribado o cae el jinete o el caballo, será recargado con 20 segundos cada vez. Rehusaremos abrirse ante un obstáculo o en el recorrido total será motivo de eliminación.

Intervendrán en este número: el teniente 1o. Carlos Kelso, con Bijou; don Pedro Mayorga, con Catorce; don Juan Juan A. López, con Chileno; el capitán Miguel Gallardo, con Cirano; el teniente 1o. P. Abadie Acuña, con Farman; don Gregorio G. Urribarri, con Maipo (ex U. 9); el capitán Héctor Pelesson, con Sargento Cabral; el teniente A. Alvarez, con Simbra; el teniente U. de la Vega, con Tormenta; y el teniente Moisés Rodríguez, con Totoral.

Premio Chasques (saltos con caballo de tiro) — Seis saltos variados de metros 0.80 y 1.20. Para oficiales del ejército y "gentlemen riders" que se presenten con dos caballos, uno montado y el otro de tiro, correctamente ensillado. Faltas: se computarán las cometidas por cada caballo. Los obstáculos deberán saltarse simultáneamente. Dejar suelto el caballo de tiro se penará con seis faltas.

Intervendrán en esta prueba D Martín L. Meza, con los caballos Kalifa y Encanto; el teniente 1o. P. Abadie Acuña, con Cacique y Farmán; D. Gregorio Urribarri, con Maipo (ex U. 9) y Tito; el teniente 1o. Moisés Rodrigo, con Guanaco y Totoral; D. Antonio Maldonado, con Pantera y Rubio; el teniente 1o. Juan Arribau, con Napalpí y Tribuno; D. Pedro Mayorga, con Catorce y Sargento Cabral; el teniente 1o. Carlos Kelso, con Darío y Bijou, y D. V. Fernández Bazán, con Alsacia y San Lorenzo.

Las ventas de hoy:

BOVINOS

Shorthorn—

Núm. 72, $ 42.000, Pedro Etcheverry y Cía.
Núm. 48, $ 20.000, Carlos Angiot.
Núm. 80, $ 18.000, Medardo Rodríguez.
Núm. 83, $ 11.800, Vicente J. Capurro.
Núm. 89, $ 6.000, J. Grisolía.
Núm. 53, $ 5.000, F. Larrea.
Núm. 54, $ 3.000, Luis Miller.
Núm. 55, $ 5.500, José M. Bustillo.
Núm. 58, $ 3.000, Arturo Alvarez.
Núm. 59, $ 4.200, Fortunato Arzeno.
Núm. 61, $ 10.200, Pedro Estrugamou.
Núm. 62, $ 5.200, Alfredo Chopitea.
Núm. 63, $ 17.000, Francisco y Juan Magnano.
Núm. 65, $ 7.000, Patrón Costas y Peró.

Cabaña "LA CANDELARIA"

SALVADOR MARIA (F. C. S.)

— DE —

Don MANUEL FRAGA

Los excelentes productos de esta cabaña entre los que figuran el toro Nº. 13 "Baron Hope" ganador de **Mención** en su categoría, se rematarán en el local de la Sociedad Rural, por Dn. **José María de Iriondo y Cía.** siguiendo el orden establecido.

Esta renombrada cabaña ha obtenido gran cantidad de premios en certámenes anteriores, entre ellos el **"Prince Albert" 2º. premio Palermo en 1917,** vendido al señor Juan Beyrnes, en **$ 30.000.** El **"Qeen's Gife", 1er. premio Palermo en 1912,** vendido al señor Benito Villanueva en **$ 13.500** y muchos otros más.

El diario más viejo de Sudamérica

"El Mercurio" de Chile en su 92 aniversario

Ha cumplido 92 años de existencia "El Mercurio" de Chile, decano del periodismo sudamericano. Y el aniversario encuentra al gran órgano de publicidad en pleno desarrollo de la labor que se impusiera desde los primeros instantes de su aparición.

Pocos diarios, en verdad, se encuentran tan íntimamente vinculados al desenvolvimiento de América. Sus columnas, ecuánimes, serias, amplia e intensamente patriotas, han sido siempre a modo de reflector que diera la nota exacta de los acontecimientos del día en la larga sucesión de los años que lleva de vida.

Fundado para servir los intereses de Chile y del continente, "El Mercurio" orientó su acción hasta la cima de ese propósito elevado que le ha permitido mantenerse ajeno a toda obra mezquina y a todo temperamento que no surgiera de los más nobles ideales. Y he ahí que sea por los prestigios conquistados en la hermosa lid, un órgano que honra no solamente al periodismo del país en que se fundara, sino que a todo el de hispano-américa.

En sus campañas internacionales y políticas, ha conservado siempre la serenidad e independencia suficiente como para poder emitir su juicio con justeza, con elevación de miras, con aquilatada nobleza.

Agréguese a esto que sus secciones cuidadas con particular atención, han sido en toda ocasión tribunas informativas de verdad, y se tendrá la razón por qué ese diario ha llegado a constituirse en una institución periodística del nuevo mundo.

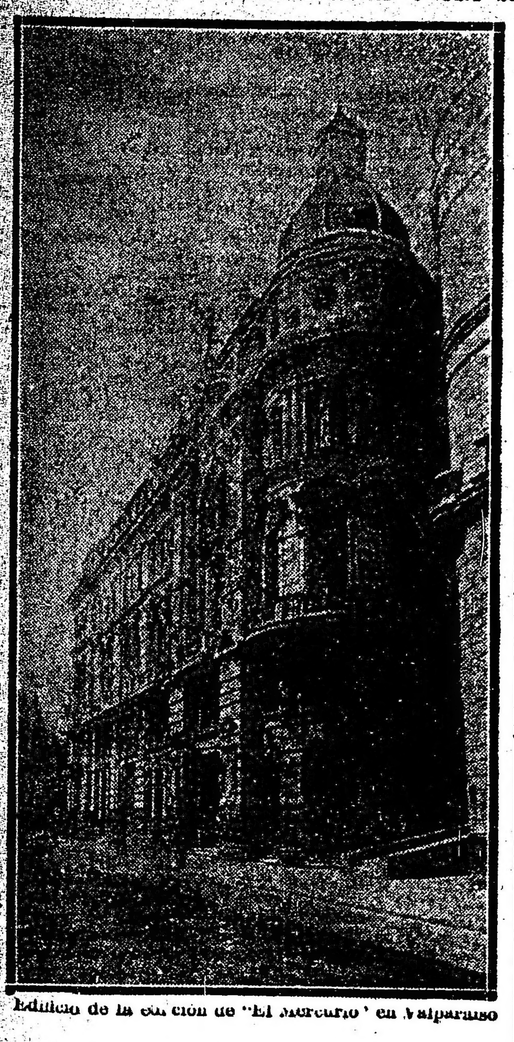

Edificio de la edición de "El Mercurio" en Valparaíso

Lo mismo en su edición de Santiago que en la de Valparaíso, el colega ha sabido desenvolver una amplia y eficiente acción, en todos conceptos aplaudible. Su dirección siempre talentosa, su personal siempre seleccionado, no se han apartado jamás de la línea que le fijaron sus fundadores. Y ella es causa de que con el rodar del tiempo, haya ido creciendo en prestigios dentro del consenso de la opinión pública.

Por lo demás, cabe apuntar que ha sido siempre un gran amigo de la República Argentina, habiendo contribuído mucho a solidificar los vínculos de todo orden que ligan a los dos países.

Plácenos, pues, saludar a través de los Andes, en este aniversario, al diario que tan brillantemente ha prestigiado y prestigia el periodismo de América.

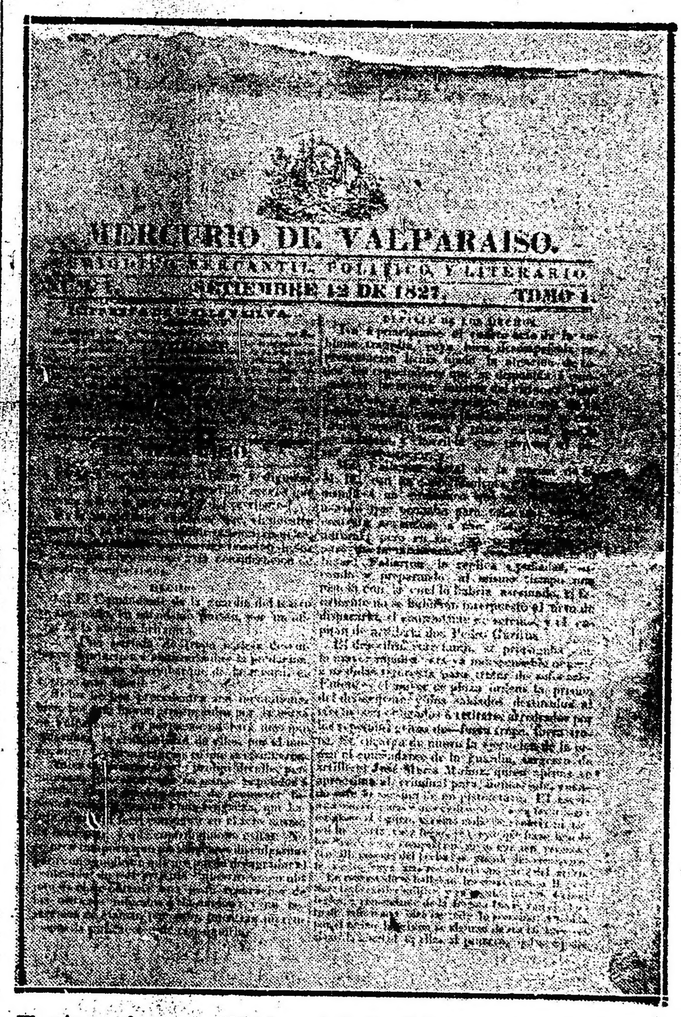

MERCURIO DE VALPARAISO.
SEMANARIO MERCANTIL, POLITICO Y LITERARIO
SEPTIEMBRE 13 DE 1827. TOMO I.

El primer número de "El Mercurio", de Chile, aparecido hace 92 años

Notas policiales

20.000 DELINCUENTES CATALOGADOS

Las autoridades y personal de la división de investigaciones de la policía metropolitana, llevan a cabo una encomiable campaña de saneamiento social, dentro del radio de acción de sus funciones.

Dicha tarea, dirigida por el inspector general, señor Francisco Laguarda y los principales jefes de secciones, está encaminada a identificar a los elementos maleantes que pululan en la ciudad, y a poner en práctica los procedimientos más convenientes para reprimir y prevenir la delincuencia.

Esta labor, que, desde luego, no es nueva para la división de investigaciones, sino su continuación, está dando en estos momentos excelentes resultados, con una mayor energía e inteligencia en la acción que se desarrolla.

Según manifestación del señor Laguarda, han sido catalogados y prontuariados unos 20.000 sujetos que viven de la delincuencia en sus múltiples formas de manifestación. La presencia de esta numerosa falange de gente maleante, es suficientemente impresionante para que la sociedad no se sienta inquieta y amenazada.

Felizmente la división de investigaciones ha procurado establecer, como lo hace, un verdadero sistema de observación y de cordones de vigilancia que le permiten estar al tanto de los movimientos de la horda maleante y seguir de cerca las oscilaciones de la delincuencia, registrando diariamente sus avances y orientaciones.

Las medidas adoptadas, proyectadas por el P. E. últimamente, sobre represión de la vagancia, la declaración de "personas no deseables" que se ajustan perfectamente al alcance legal de la jurisprudencia criminal del país, son dos armas de gran valer que en manos de las autoridades correspondientes, contribuirán eficazmente a los fines que se persiguen.

Durante muchos años se ha luchado contra la insuficiencia de los procedimientos jurídicos legales que hacían imposible la practicabilidad de los métodos policiales para la persecusión de los delincuentes.

Sabido es que mientras las autoridades indicadas trabajaban empeñosamente por detener y procesar a los delincuentes profesionales, un simple recurso de hábeas corpus, o de simple formalidad jurídica, devolvía a la libertad a aquéllos, perjudicándose de este modo la acción policial.

ECOS PARLAMENTARIOS

Sesión en diputados

Terreno para el círculo militar

El presupuesto en particular

Se aprueba el inciso de correos y telégrafos

Bajo la presidencia del señor Goyeneche sesionó ayer la cámara de diputados.

A moción del señor Araya se resuelve tratar sobre tablas el despacho que figura en la orden del día núm. 110 sobre donación de un terreno municipal para el edificio del Círculo Militar.

Se opone el señor Di Tomasso, entendiendo que se interrumpiría la discusión del presupuesto. Nota el retardo de la cámara con relación al trabajo de las comisiones el señor Melo. Apoya la moción el señor Demaría.

—Informa en el despacho de la comisión de legislación el señor Araya, quien comienza por recordar que el asunto era ya bien conocido de la cámara. Se propendería con su sanción a levantar el hogar militar con un círculo digno del prestigio y de la grandeza de nuestro ejército, al que se le rendiría así un homenaje.

Se oponen los señores Bravo y Di Tomasso, quienes expresan que no hay ningún acto de la persona jurídica que gestione esa donación de un terreno de propiedad municipal. No se deben hacer concesiones a un círculo de carácter particular.

Aclara el señor Araya que se trata de una autorización para que la municipalidad de la capital done o no, según lo crea conveniente, ese terreno. Allí se discutirá el fondo del asunto. Lee la nota del general Allaria que solicita la sesión de ese terreno.

Advierte el señor Justo que se trata de ayudar a un centro de diversiones sociales y no de carácter técnico. El señor Caracoche expresa que votará en contra y pide que se haga constar así su voto en el acta. Por lo contrario, votarán en favor los señores Demaría y Maidana.

Dice desde su banca que ocupa entonces en el recinto el

Sr. Goyeneche — No deseaba hacer uso de la palabra sobre este asunto, pero los términos empleados por el señor diputado por la capital doctor Justo, a mi juicio, un poco excesivos, de que este no era un proyecto moral, me obligan a levantar mi voz en razón de que he sido yo quien ha presentado los fundamentos del proyecto que la comisión de legislación se ha servido despachar.

En esos fundamentos que lamento no tenerlos a mano, consignaba que si no todos los gobiernos de las naciones europeas, la mayor parte de ellos han contribuído a levantar esta clase de instituciones. Se explica perfectamente bien que el congreso despache favorablemente un asunto de esta naturaleza, pues bien sabemos que los jefes y oficiales de nuestro ejército tienen una asignación sumamente reducida y la prueba está que en estos momentos se encuentran a la consideración de la cámara proyectos tendientes a aumentarles el sueldo. Con ese sueldo tienen que comprar sus uniformes que son costosísimos; por otra parte, se trata de personas ilustradas que se han dedicado exclusivamente a la institución gloriosa de las armas careciendo por consiguiente de otros horizontes que le permitan obtener otra clase de recursos y que llegar al fin de sus días solamente con una pequeña pensión para ellos y sus familias. Es por esto que para mí el despacho de la comisión de legislación, no sólo es altamente plausible, sino muy necesario.

Ahora voy a analizar los dos argumentos del señor diputado Justo contrarios al despacho de la comisión. En primer lugar, dice el señor diputado que esta institución va a servir simplemente para reunir militares y que servirá para fomentar las conspiraciones. Pero al principio decía que no les hacía falta una institución de esta naturaleza porque podían reunirse en los casinos de los cuerpos, que substituían a la construcción a que se refiere el despacho.

Sr. Justo. — No he dicho eso. He dicho que teniendo otros clubs, llamados sociales...

Sr. Goyeneche. — En esos clubs podían también hacer las conspiraciones a que se refería el señor diputado.

Sr. Justo. — Lo que he hecho es comparar este club o círculo militar con las sociedades gremiales para las cuales se tiene tanta preocupación o que despiertan tanta alarma al punto de inspirar a los legisladores leyes draconianas. El peligro social es mucho mayor, y la amenaza más evidente con este círculo de militares que con las sociedades gremiales, de trabajadores.

Sr. Goyeneche. — Pero como el señor diputado nos decía que podría reunirse en otro club, el primer argumento del señor diputado no tiene razón de ser.

El segundo argumento es el siguiente: que a la municipalidad de la capital la ley de las avenidas le ha costado 15.000.000 de pesos en su primera cuadra y que este club va a ser levantado en uno de los terrenos más costosos.

Quiere decir, entonces, que el segundo argumento que formula el señor diputado es de orden económico y por lo tanto con modificar en la discusión en particular la ubicación del terreno a donar queda salvado el inconveniente.

De tal manera que los dos argumentos que formula el señor diputado por la capital no tienen razón de ser y por lo tanto los fundamentos expuestos elocuentemente por el miembro informante de la comisión quedan en pie.

Por ello espero que la cámara ha de votar favorablemente el despacho de la comisión.

Sr. Ferreira. — Yo también voy a votar favorablemente el despacho de la comisión.

En mi concepto, el Círculo Militar realiza en el ejército una misión de solidaridad. El es el punto de reunión de los oficiales que se van precisados a seguir en la escuela de Campo de Mayo sus cursos de aplicación y que viniendo de distintos puntos de la república no tienen familias en esta ciudad.

Es además el sitio de reunión de los oficiales y jefes que por orden del ministerio de guerra deben prestar servicio en los acantonamientos de la capital y Campo de Mayo; es también el punto de reunión social donde los jefes y oficiales del ejército argentino reciben a los jefes y oficiales de las misiones extranjeras que vienen a nuestro país. Allí se les da alojamiento, a fin de que puedan vivir transitoriamente.

Existe también una biblioteca y en lo que se refiere a que pueda ser un lugar de conspiración, debo manifestar que el Círculo Militar ha sido fundado en el año 19[illegible] hasta la fecha jamás se le ha denunciado como foco de conspiración, sino siempre ha sido un centro social.

Creo que el parlamento argentino no puede negar su concurso al ejército y a su distinguida oficialidad, sin inferirle un agravio. Por consiguiente, me adhiero al pensamiento del proyecto y pido a mis honorables colegas, presten su voto al despacho de la comisión.

A moción del señor Justo la votación se hizo nominalmente. El despacho resultó aprobado por 51 votos contra 16.

Está así redactado:

Artículo 1o. — Autorízase a la municipalidad de la capital a donar al Círculo Militar Argentino un terreno de una superficie hasta de un mil quinientos metros cuadrados, ubicado en la capital federal, destinado a la construcción del edificio para dicho círculo.

Art. 2o. — Esta donación quedará sin efecto si en el término de cinco años a contar de la fecha de la entrega del terreno, el Círculo Militar Argentino no hubiese aprobado los planos del edificio y empezado su construcción.

Art. 3o. — En caso de disolución de la sociedad Círculo Militar Argentino, el terreno y el edificio pasarán a ser de propiedad de la municipalidad.

Art. 4o. — Comuníquese al poder ejecutivo.

—Las modificaciones propuestas en particular son rechazadas.

El presupuesto en particular—

Con la presencia del ministro del interior en el recinto se reanuda la discusión del presupuesto en particular, en el inciso relativo a correos y telégrafos.

El señor Escobar hace una larga exposición de datos sobre nombramientos que considera indebidos, hechos por el P. E. en esa repartición.

El señor Costa encuentra que el número de esos nombramientos es casi el mismo que el que señaló la diferencia en las últimas elecciones en favor de la lista del partido radical.

Dice entonces el

Sr. Ferreyra. — Pido la palabra.

No voy a seguir al señor diputado por la provincia de Buenos Aires, doctor Escobar, en su disertación escrita; y no voy a seguirlo para entrar de lleno al inciso 4o., y rebatir los argumentos de fondo que se han hecho respecto al aumento de esos empleados, por cuanto entiendo que un partido político que llega al gobierno después de treinta años de lucha, cuando en sus programas ha publicado respetar a los funcionarios y empleados públicos en sus puestos, no tiene por qué estar obligado a respetar decretos del pasado con el cual no colaboró en momento alguno.

Por otra parte, siendo el presidente quien nombra y remueve los empleados dentro de la constitución, está dentro de sus facultades designar los empleados que quiera para los puestos públicos; nosotros no hemos prometido en ningún momento mantener las situaciones de los empleados públicos, y si el gobierno los ha respetado, lo ha hecho por un espíritu de justicia, pero cuando el gobierno no quiere respetarlos, no habiendo ley alguna que reglamente el ejercicio de esa facultad constitucional, estando por discutirse aún si las cámaras tienen o no facultades para dictar una ley en ese sentido, el poder ejecutivo está dentro de sus facultades designando a los empleados que quiera y que desee.

En lo referente al argumento que por segunda vez hace en esta cámara el señor diputado Costa, me permito decirle que es necesario que no continúe en sus profundas cavilaciones porque en épocas...

Sr. Costa. — ¿Cuándo es por segunda vez?

Sr. Ferreyra. — Porque lo ha dicho otra vez. Ha errado el tiro. Porque se ha olvidado que fué rectificado por el señor diputado Tamborini.

Sr. Tamborini. — Quiero aclarar una vez por todas aquello de la influencia oficial en el distrito federal. La coacción oficial sería el peor elemento de éxito para la Unión Cívica Radical. No la queremos, la desechamos aunque nos fuera otra cida.

Sr. Ferreyra. — Casualmente en las parroquias que señaló el señor diputado Costa el radicalismo siempre ha triunfado.

Sr. Costa. — ¿Si me permite el señor diputado?

No he podido hacer antes este argumento, porque recién se descubre esta empanada (risas), de los 2.184 empleados nombrados el 15 de enero. ¡Cómo podía haber venido a América antes de descubrirse! (Risas y aplausos). Cuando se descubra otra cosa, veremos.

Sr. Ferreyra. — Yo puedo afirmar, puede ser que esté equivocado, pero el señor diputado Costa hizo un argumento más o menos análogo, refiriéndose a parroquias donde nosotros, cuando éramos oposición, triunfábamos sobre los demás partidos con mayorías de 1.500 a 2.000 votos.

Sr. Molina. — Si el señor diputado me permite voy a hablar respecto de la empanada del señor diputado Costa (risas). El quiere colocar la empanada de 1919 en las elecciones de 1919; y no se fija que sin la empanada se ganaron por mayor número

(Continúa en la pág. 6).

Más que un aviso, es una noticia:

Acaban de llegar

8.000 estuches del acreditado reconstituyente y depurativo de la sangre

"EQUIS - DOS"

(arseno-fosforado a gotas)

cuya importación estuvo paralizada últimamente en virtud de las anormalidades de todos conocidas.

Y en esta ocasión recordamos que es insustituible para el tratamiento de la avariosis y enfermedades de la piel.

No es improvisado; sus viejos prestigios afirman su eficacia

Importador: **EULOGIO PINO,**

LIMA 470—Buenos Aires

(remítense gratis datos y prospectos interesantes. En venta en todas las farmacias: capital, $ 12, interior, $ 13.50).

Provincia de Buenos Aires

LA PLATA

MOVIMIENTO POLITICO

Comité "Marcelo T. de Alvear" — Sección 2.a

[illegible] la comisión directiva de [illegible] comité a la reunión que se [illegible] esta tarde a las 8.30 p. m. [illegible] tratar asuntos de importan[cia].

Comité seccional — Sección 2.a

[illegible] saber a los adherentes de [illegible] comité de la sección 2.a, que la [comisión] directiva en su reunión del [illegible] ha decretado la renovación to[tal de las] autoridades, designándose [el día] [illegible] del corriente, de 8 a. m. [illegible], para que se lleve a cabo [la elec]ción.

[illegible] saber al mismo tiempo que [en] debida oportunidad se harán [conocer] todos los requisitos indis[pensab]les al acto electoral. Para co[ordinar] los trabajos pertinentes a es[ta elec]ción, se han designado a los [señores] Francisco Bueno, Ramón Be[illegible]redo Sosa.

[Como] comisión escrutadora se ha [designa]do a los señores Rodolfo Me[illegible], Nemesio Parody Sandra e [illegible] Tolosa.

PRO MEMORIA DEL CHAUFFEUR ROMERO

Continúa recibiéndose en el local [de la] secretaría del centro Protección [Cha]uffeurs, calle 1 entre 44 y 45, [las] donaciones de diversos vecinos de es[ta] ciudad, para la suscripción inicia[da a] favor de la madre del chauf[feur] Romero. Con los 45 pesos re[cibidos] últimamente, la suma reco[lectada] alcanza a 2900,75 pesos mo[neda] nacional.

—La compañía de zarzuelas que [actúa e]n el teatro Olimpo, ha ofre[cido a l]a comisión del Centro de [Chauffe]urs, la realización de una fun[ción a] beneficio de la señora de Ro[mero].

ASOCIACION ALMAFUERTE

La velada de hoy

Organizado por la sociedad cultu[ral] Almafuerte, se realizará hoy en [el salón] de actos del colegio nacio[nal la] velada anunciada.

[A las] 9 de la noche abrirá el acto [el pro]fesor doctor Teobaldo J. Ri[illegible], con una interesante confe[rencia], la segunda de la serie sobre [temas] de actualidad. Hablará del [proble]ma de los submarinos, inter[calando] en la exposición proyecciones [lumin]osas.

[Habrá] declamación y parte de mú[sica] por los siguientes números: [illegible], op. 12; variaciones brillan[tes, s]eñorita María Antonio Lilli; [illegible]amsk, Aires rusos, señor Car[los] Conti, acompañado de piano por [el señ]or José Montalvo; Jacinto Be[naven]te, "El Rey de las almas", de[clama]do por la niña María Isabel [illegible]án Moreno; Lizt, rapsodia nú[mero] 10, por la señorita María An[tonia] Lilli; Rubén Darío, Marcha [triun]fal declamada por el señor Au[illegible] Cortina Arosena.

[La] entrada a dicha fiesta será [gra]tuita.

PARQUE AVENIDA

[H]oy se efectuará en este cine la [func]ión en beneficio del personal del [illegible].

[Ha]n retirado localidades las fami[lias] siguientes:

[illegible], Rossi, Navajas, Jáuregui, [illegible], Boggero, Mariño, Festa, [illegible], Resda, Herrero, de Santo, [illegible]deira, Boffi, Anselmino, Ipa[illegible], [illegible], Caselli, Servente, Monte[illegible], Blanco, De la Fuente, Rocha, [illegible], Solfino, Tribiño, Monzó, [illegible], Corte, Sonmariva, Bonelli, Sa[illegible], [illegible]ibal, Zacarías, Servente, etc.

TEATROS

[A]rgentino — En la última fun[ción] celebrada en este coliseo por [la c]ompañía Guerrero Díaz de Men[doza], vióse numerosa concurrencia. [Nue]stro repórter vió representados [los] siguientes apellidos:

[illegible]del Carril, Sal, Ferrando, Limou[illegible], Echeverría, Ramos Mejía, Grif[illegible], Villarruel, Aristegui, Alsina, Ló[pez], Mariño, Monteverde, Larrea, Mo[illegible]terio, Lima, Argüello, Lavié, Fu[illegible], Regina Almandós, Cometto, Sán[chez], Viamonte, Fable, Della Croce, [illegible]domi Alcorta, Rezábal, Ratti, Sil[illegible], Lezama, Zapiola Salvadores, Sa[illegible]stume, Landó, Molinero, Schulze, [illegible], Guezález, Albarracín, Cárca[no], etcétera.

De Bernal

Velada pro estudiantes — De regreso — Sports — Mejoras edilicias.

BERNAL, septiembre 13—Hoy se llevará a cabo en el teatro Regina de [es]ta localidad el festival organizado [po]r el Club Estudiantes, cuyo pro[gr]ama promete ser interesante, pues [to]marán parte en la velada artistas [co]nocidos de la capital.

—Se encuentra en ésta de regreso, [de] donde fuera como delegado al con[gr]eso médico en Rosario, el doctor [Fe]rnando Pozzo.

—Para mañana están anunciados [in]teresantes partidos de pelota en la [c]ancha local.

—En vista de las últimas gestiones del intendente doctor Pedro Elustondo, en el sentido de activar los empedrados, se espera en ésta que al mismo tiempo se dará comienzo a hacerlo con la calle San Martín, la principal del pueblo, y cuyo proyecto ha sido hace tiempo sancionado por el concejo de Quilmes.

De Avellaneda

Reunión—Unión Normalista

AVELLANEDA, septiembre 13.—Bajo la presidencia del señor Botaro sesionó extraordinariamente anoche la C. D. del Centro de estudiantes.

Se resolvió adherirse al movimiento organizado por el Centro comercial e industrial en contra del desmembramiento del municipio de Avellaneda, nombrándose delegados a la asamblea a realizarse el próximo domingo.

Se resolvió aceptar el beneficio que un grupo de asociados ha resuelto organizar en conmemoración del día del estudiante, en uno de los teatros locales.

—Mañana domingo, se reunirá la C. D. de la Unión Normalista, con el fin de tratar asuntos de suma importancia.

De Quilmes

El día del maestro. — Otras noticias

QUILMES, septiembre 13. — En el teatro Colón se llevó a cabo el festival literario musical organizado por el personal y alumnos de la escuela núm. 7 que dirige la señora Angela M. F. de Bellati, y cuyo variado y selecto programa fué ejecutado en forma irreprochable por numerosos alumnos de la escuela número 7, y que tomaron parte.

Se inició el acto con la ejecución del himno nacional y que fué interpretado por la orquesta de aficionados que brindaron su valioso concurso y por los alumnos de la escuela número 7 que corearon la canción patria, en forma irreprochable.

A continuación el profesor de la escuela normal mixta de la nación doctor Bayan pronunció una conferencia abordando como tema diversos e interesantes asuntos pedagógicos y expuestos en forma tan documentada que el numeroso y selecto público tributó al orador aplausos.

En diversos pasajes de su interesante conferencia recordó la obra del genial Sarmiento cuya figura y ante el decidido y eficiente concurso que prestó a la enseñanza, cada día se agiganta más.

Asimismo se refirió a la obra del inmortal Alberdi, a la del malogrado profesor Agustín Alvarez, de la educacionista Carmen Camaña y de Carlos Octavio Bunge, cuya constructiva obra moral y pedagógica consulta en un todo los ideales del gran visionario Sarmiento en pos del engrandecimiento cultural de nuestra patria a base de la dignificación del magisterio argentino el único gran resorte capaz en nuestro tiempo de imprimir rumbos a la sociedades modernas y con el eficaz concurso y decidida acción del gobierno y del pueblo y puestos que este último confía a sus hijos a la escuela para que el benemérito maestro modele su carácter y le inculque sus provechosas enseñanzas para la lucha por la vida.

La señora de Bellati que dicho sea de paso fué discípula de la educacionista Miss Ken, una de las profesoras que contrató Sarmiento en los Estados Unidos y que dirigió la escuela de Esquina (Corrientes), recibió múltiples felicitaciones.

—El prestigioso vecino D. José Augusto Otamendi con motivo de haber sido nombrado por el gobierno nacional, miembro de la alta comisión financiera que preside el señor ministro de hacienda, doctor Domingo E. Salaberry ha recibido muchas felicitaciones. La honrosa distinción de que ha sido objeto el señor Otamendi, dado sus merecimientos personales, es un acto de verdadera justicia por parte del gobierno nacional.

—Es objeto de gratos comentarios el trascendental y magno proyecto que ha elevado a la consideración del congreso nacional el P. E. de la nación. Personas versadas en cuestiones económicas opinan que es hacedera la realización de la obra tan necesaria, y teniendo presente los eficientes medios que pone de manifiesto el proyecto del gobierno que preside el doctor Yrigoyen en lo referente a su financiación.

Comentando la significación de obra tan loable y que puede redundar en beneficio del país, creemos que nuestros hombres de sentimientos y filántropos de todo el país sin reatos deben prestar su valioso y eficaz concurso económico en pos de la ejecución del magno plan del gobierno.

De Lomas de Zamora

Necrología — Accidente ferroviario

LOMAS DE ZAMORA, septiembre 13.—Se efectuó en el cementerio local ante numerosa concurrencia, la inhumación de los restos del señor Angel Rolandi, fallecido en Temperley el día anterior.

—A las 7.50 p. m. una máquina piloto, que corría en dirección a Buenos Aires, atropelló en el paso a nivel sito en la calle Rincón de Banfield a un carro de la casa Iotti, cargado de mercaderías, resultando muertos los tres caballos que conducían la chata.

De Mar del Plata

Impuestos municipales — Varias

MAR DEL PLATA, septiembre 13—La intendencia municipal de este partido ha llevado a conocimiento de los propietarios de inmuebles ubicados en el ejido de esta ciudad, que se encuentran atrasados en el pago de los impuestos municipales por concepto de alumbrado, barrido y limpieza, a quienes no se les haya remitido la liquidación respectiva en razón de ignorarse sus domicilios, que deben solicitarla dentro del término de diez días a la oficina de procuración que funciona en la casa municipal. Vencido este plazo se procederá al cobro por vía judicial.

—Se ha formalizado el compromiso matrimonial de la señorita María Celina Fullaondo con el señor Oreste F. Moreo.

Con tal motivo, los novios han sido objeto de numerosas felicitaciones por parte del selecto núcleo de sus amistades.

—En el mes en curso quedará consagrado el enlace de la señorita Ramona Galdós con el señor Diego Batan.

—Con gran éxito continúa actuando en el teatro Colón, la compañía cómico-dramática española que dirige el conocido actor, señor Norberto Chico de la Peña, y de cuyo elenco forman parte la señorita Aurora Mendoza y señora Veyán. El repertorio novedoso y la bondad del elenco que actúa en este coliseo, hacen que se vea todas las noches de función lleno de bote en bote.

—Con una sala regulamente concurrida se realizó anoche en el Palace Theatre de la Rambla Bristol, la anunciada velada cinematográfica a beneficio de la sección local de la Asociación de Maestros.

—Esta noche inaugurará en su local social de la calle Rivadavia, la primera sesión de la serie que piensa realizar la comisión directiva del Ateneo Popular Sarmiento.

Para esta reunión ha sido solicitado un gran número de invitaciones.

De Campana

Denuncia — Calles y caminos — Asociación de maestros — Retiro de fuerzas — El día del maestro — La fiesta de la raza.

CAMPANA, septiembre 13 — A consecuencia de una denuncia presentada por falsedad ante el señor juez del crimen, por el vecino señor Mauricio Maldonado contra el empleado policial señor Oscar Rodríguez, el magistrado de referencia, ordenó fuera levantada una investigación. Con tal motivo estuvo en la localidad el doctor Acuña Díaz, acompañado de su secretario, señor Ponce de León.

—Continúa siendo deplorable el estado de las calles y caminos del partido, sin que ello parezca preocupar en lo más mínimo la atención de nuestros ediles. El descontento por tal motivo es general en el vecindario, sobre todo entre las gentes de la campaña.

—Con motivo de haber renunciado la mayoría de los miembros que componían la comisión directiva de la Asociación de Maestros de la localidad, la comisión central de la misma, con sede en La Plata, ha designado un delegado que llegará a ésta brevemente, a fin de presidir una reunión que deberá celebrarse entre los maestros adheridos a dicha asociación y en la que se designará la nueva comisión directiva.

—Habiéndose solucionado definitivamente el conflicto existente entre los obreros del frigorífico local y la gerencia del mismo, han sido retiradas de ésta las fuerzas policiales llegadas con motivo de dicha huelga.

—Tuvo lugar el pic nic con el que el personal docente de las escuelas del distrito, festejaron el "Día del maestro". Dicho pic nic llevado a cabo en el chalet que posee en una de sus islas el senador provincial señor Juan Dellepiane, dió origen a una animada y concurrida reunión que se prolongó hasta las últimas horas de la tarde.

—La comisión Pro festejos día de la raza, que ha iniciado ya los trabajos a fin de que las fiestas a efectuarse en la localidad el 12 de octubre, resulten lo más lucidas posible, ha organizado un certamen literario, en el que podrán tomar parte todos los poetas y prosistas argentinos y españoles residentes en la provincia de Buenos Aires, sujeto a las bases siguientes: premio Día de la raza, gran medalla de oro. Tema: Canto a América. El canto no debe ser menor de cien versos.

Premio América, medalla de oro. Soneto. Tema: Las carabelas de Cristóbal Colón.

Premio España, medalla de oro. Prosa. Tema: La influencia de Cervantes en el idioma español. Mínimo de extensión: quinientas palabras.

Premio República Argentina, medalla de oro. Prosa. Tema: La evolución de la raza en la República Argentina. Extensión mínima: quinientas palabras. Para cada premio, se establece además un segundo premio, consistente en una medalla de plata y un tercer premio consistente en un accésit.

Los trabajos serán admitidos hasta el 20 del corriente mes.

De Navarro

Fallecimiento — Padrón de extranjeros y provincial — Garitos públicos.

NAVARRO, septiembre 13 — Ha causado general sentimiento el fallecimiento de la distinguida señora Manuela García de Santana, cuyo sepelio se efectuó ayer en el cementerio local.

—Se clausuró el registro de extranjeros levantado en el concejo deliberante, en donde se encuentra reabierto el padrón electoral de la provicia, funcionando la comisión inscriptora, los domingos de 1 a 4 de la tarde.

—En medio de la general sorpresa se multiplican las casas públicas de juegos. En el pueblo se han abierto cuatro, en la estación Almeyra, Las Marianas, Cuartel 2o., Wiliams, etcétera, una en cada lugar.

Se juega a vista y paciencia de todo el mundo, de día y de noche, agrupándose la gente mateante, y dándose principio a los robos y desórdenes consiguientes.

De Necochea

El día del maestro — XX de septiembre — La temporada balnearia — Obras de pavimentación.

NECOCHEA, septiembre 13 — Conmemorando el día del maestro, el magisterio de esta localidad efectuó un pic nic en el Necochea Hotel, cedido gentilmente por su propietario señor Honorio Martirene.

—La colectividad italiana ha resuelto conmemorar el próximo 20 de septiembre con un almuerzo campestre en la playa y una velada cinematográfica en el cine París.

Vienen solicitándose desde hace varios días, habitaciones para la temporada balnearia en los distintos hoteles.

—Las obras de pavimentación están muy adelantadas. Se espera que para diciembre próximo, serán terminadas unas treinta cuadras.

Circo Fassio—Fijación de médanos. Plantación de árboles—Viajeros. Enfermos.

QUEQUEN, septiembre 13. — La compañía de dramas y comedias del circo Fassio, instalado en Necochea, está actuando en todas sus funciones con buen éxito, al que concurren numerosas familias de esta localidad.

—Se han plantado 211.000 podos de tamariscos, y una regular cantidad de álamos, pinos marítimos y eucaliptus, para la fijación de los médanos de este puerto en la margen de Necochea.

—Bajo la dirección del delegado municipal don Adolfo I. Yanuzzi, se ha dado principio a la plantación de árboles en las principales calles de esta localidad.

—De Buenos Aires, la señora Dominga P. de Durán.

—Para Buenos Aires, los señores Eduardo O'Connor y Luis Capt.

—Para Bahía Blanca, el señor Bernardo Sarlangue.

—De Balcarce, la señorita Cefida Castro.

—De Lobería, el señor Egisto Papeschi.

—Para Lobería, el gerente de la usina eléctrica, don Pedro Perdomo.

—En el mismo estado de su enfermedad, el señor Gregorio Elras.

—Enferma, la señora Josefa E. de Zugazda.

—En vías de pronta mejoría, la niñita de los esposos Yanuzzi.

De Ayacucho

El congreso de la juventud radical.— Discurso del Sr. Juan Tomás

AYACUCHO, septiembre 13. — El señor Juan Tomás, llegado de General Alvear, pronunció el siguiente discurso en el congreso de la juventud radical:

"Señor presidente: Si cupiera establecer una comparación entre los elementos morales espíritu de las naciones y los accidentes físicos, puntales de la naturaleza, diría sin vacilar que la política se parece a un mar tanto como puede asemejarse una abstracción a una realidad. Los mares conducen en el seno de sus ondas, corrientes suaves y corrientes fuertes; y en el mar de la política argentina, señor presidente, la orientación radical es la más fuerte y positiva de las corrientes de opinión. Si las corrientes naturales no se encauzan hacia los diques cuanto más fuerte sean más estragos causará; si se llevan hábil y prudentemente a ellos, cuanto más potente sea su dinamismo mayores serán los beneficios que esas fuerzas naturales prestarán al hombre. Lo mismo ocurre con los partidos políticos; cuanto mayor sea la vitalidad que en sí encierren serán más graves las consecuencias que causarán al pueblo su falta de disciplina y orientación. Y ese peligro hubiera corrido nuestro grande y simpático partido popular, si no hubiera contado a través de las dos etapas de su fructífera historia con la mano vigorosa y con el cerebro equilibrado que supo contenerlo en los diques de la democracia orgánica y verdadera.

Hablo señor presidente, del doctor Hipólito Yrigoyen, de el que en la oposición dirigió a nuestro partido rectamente hacia el ideal, pasando a su frente tranquilo y erguido por entre todas las tentaciones y ofrendas, como Aníbal cruzó Italia y venció en el Tesino Trebia, despreciando el oro con que los cónsules pretendieran quebrar el juramento hecho a su padre en el ara de Cartago. De él que en el gobierno se mantuvo orientado hacia la línea recta, oponiendo la palanca potente de su carácter a todas las desviaciones en que hubiera podido caer dada la época de verdadera prueba en que le tocaba actuar. Hablo, señor presidente, del ciudadano que hizo positivo y real el santo postulado del derecho internacional que impone la neutralidad a los no beligerantes y que respetando el derecho de todos cimentó nuestro derecho. Hablo, en fin, del primer presidente del pueblo argentino, del funcionario prudente y sereno que, cuando esa oposición sistemática e interesada, sorda y calculadora que se le ha opuesto en nuestro país decía de él que era un mandón rosista, hacía brotar espontáneo en el labio de Lloyd George esta frase que es un juicio lapidario: "La Argentina es hoy europea por la prolidad y las luces de su presidente Yrigoyen".

Y como sé, señor presidente, que al doctor Yrigoyen le agrada el homenaje de la juventud porque ama el apoyo fresco y puro de la sinceridad, me atrevo a opinar que apreciará íntimamente un acto espontáneo de adhesión y respeto que elevara hasta él este congreso y cerraré mi modesta exposición pidiendo a los delegados presentes que se envíe al presidente de la república, un telegrama de respetuoso saludo y adhesión franca y sincera a su política altiva y bien orientada.

Si prospera la moción creo, que habremos llevado un poderoso estímulante y una tibia caricia al hombre a quien impusimos la ingrata, pero magna tarea que para bien de nuestra patria está hoy desarrollando. He terminado".

De Bahía Blanca

Exposición continental sudamericana — Velada — Concejo deliberante — Club Francés — XX de septiembre.

BAHIA BLANCA, septiembre 13 — Con motivo del primer congreso y exposición continental sudamericana de lechería que se inaugurará en esa capital del 6 de octubre al 3 de noviembre próximo, y bajo los auspicios del gobierno nacional, el presidente de la Asociación Nacional de Lecherías ha dirigido al intendente, señor Eduardo González, la siguiente nota:

"Señor intendente municipal de Bahía Blanca.—Distinguido señor:

Tengo el honor de comunicar a usted que del 6 de octubre al 3 de noviembre próximo se realizará en Buenos Aires, bajo los auspicios del gobierno nacional, el primer congreso y exposición continental sudamericana de lechería, en el que estarán representados todos los países del continente.

Para asegurar el mayor éxito de estos certámenes, solicito del señor intendente que la municipalidad se haga representar por delegados en el congreso que se realizará del 6 al 12 de octubre y que aquélla recomiende a sus administrados, que puedan hacerlo, tomar parte en la exposición de lechería, que durará desde el 6 de octubre hasta el 3 de noviembre, donde entrarán a concurso todos los productos de lechería elaborados en el país, otorgándose campeonatos, primeros, segundos y terceros premios, así como menciones honoríficas a los mejores productos presentados.

Esperando que el ilustrado criterio del señor intendente se dignará acceder a lo solicitado y contribuir así al progreso de una industria tan importante, como la lechera, para la prosperidad del país, me es grato saludarlo con mi mayor consideración".

—Organizada por el Centro Juventud Israelita Argentino, se realizará esta noche una velada teatral seguida de baile, en los salones de la calle Moreno 69.

El cuadro filodramático, que dirige el señor D. Koldobsky, pondrá en escena el emocionante drama en cuatro actos, titulado "Geld" (Dinero), original del señor D. Guisnet.

—Para hoy a las 5.30 p. m. se hallan convocados los miembros del honorable concejo deliberante, a sesión pública extraordinaria, con objeto de proceder al sorteo de la junta de reclamaciones de la lista complementaria del registro electoral.

Es posible que después celebre sesión ordinaria para tratar diversos asuntos a la orden del día.

—En breve se constituirá en esta ciudad el Club Francés, para lo cual la colectividad hace grandes trabajos.

—Están llamados a revestir amplios caracteres los festejos que en ocasión de celebrarse la fecha del 20 de septiembre, se realizarán en nuestra ciudad, bajo los auspicios de la colectividad italiana y Sociedad Italia Unita.

Esta, en una de sus últimas reuniones, trazó los delineamientos generales del programa que en esa ocasión debe desarrollarse y cuyos detalles resultarán interesantes. La confección del programa quedará terminado dentro de breves días.

El Centro Republicano Italiano, por su parte, se halla empeñado en la organización de festejos para el mismo día y a tal efecto ha convocado a sus asociados a la asamblea que tendrá lugar mañana a las 3 p. m. en el local social.

De Dolores

Campeonato de football — Enlace — Festival

DOLORES, septiembre 13.—El 15 del corriente, a las 8 y 30 se cierra la inscripción de los cuadros que quieran intervenir en el nuevo campeonato especial de segundas divisiones que bajo el patrocinio de la Federación de Football se realizará en ésta con un premio de doce medallas de plata al equipo que se clasifique primero.

—El equipo de football ferroviario ha sido invitado para trasladarse el día 21 del corriente para jugar el segundo partido por la copa Quenard, que disputó por primera vez el 31 del pasado.

—Tuvo lugar el enlace de la señorita Catalina Suárez, de este vecindario, con el joven Pascual G. Carusi.

—Continúan con el mayor entusiasmo los preparativos para el festival pro panteón del maestro que se realizará en el teatro Unione el 14 del corriente.

El reparto de "Delirio de grandezas", que interpretarán un núcleo selecto de jóvenes, ha sido adjudicado en la forma siguiente:

Misia Tránsito, Dinorath Roveda; Charanga, Enriqueta Galli; Mechele, Angelita Quer; Juanita, Elisa Llona; Damas: Ida Selva, Margarita Mendivil y Mde. Scheggia; Servidumbre, señorita E. Nelli; Niño, Néstor Pañelo; Gille, Néstor Montangero; doctor Richard, A. Lillia; Ramón, Rolando Dorcasberro; Patato, P. Oficialdegui; Cucaracha, E. Bocatta; Pascual, E. Del Valle.

—Aproximándose el 21 de septiembre, día consagrado como de los estudiantes, se ha proyectado un programa de festejos a realizarse en esa fecha.

Entre ellos se habla de un pic nic en la escuela de fruticultura, adonde concurrirán las alumnas y alumnos de la escuela normal y colegio nacional.

—El 15 del corriente se verificará el enlace de la señorita Rosa Pavón con el señor Luis M. Michelena, estimado vecino de Ayacucho.

La nueva pareja quedará radicada entre nosotros.

—Mañana a las 4 y 30 de la tarde tendrá lugar la sesión extraordinaria del concejo, para sortear la comisión encargada de atender las reclamaciones relativas a la ampliación del padrón provincial y municipal que se realiza durante el mes en curso.

Panteón del magisterio

DOLORES, septiembre 13. — El presidente de la Asociación de Maestros ha recibido ya varios planos y proyectos para el panteón que los maestros piensan erigir en la necrópolis local.

A mediados del mes próximo se abrirán todas las propuestas en acto público, aceptándose la que sea más conveniente.

Ayer tarde a las 4.30, se reunieron las comisiones directiva y de fiestas pro panteón, para ultimar todos los preparativos para los actos que se efectuarán mañana.

Para la colocación de la piedra fundamental en el cementerio, harán acto de presencia el presidente de la comisión central, señor Jorge Selva, un representante de la dirección general de escuelas, el inspector general señor Jáuregui, el inspector seccional, señor Cornejo, y otras personas que tienen afinidades con la asociación, lo que dará lugar a que el acto resulte sumamente lucido.

De 25 de Mayo

Institución de beneficencia—Viajero. Enlace

25 DE MAYO, septiembre 13.—Ha quedado inaugurada en esta ciudad una nueva e importante institución de beneficencia, el Taller de costuras para niños pobres, patrocinado por la congregación de las Hijas de María de la parroquia.

En los salones de la Sociedad Cosmopolita, donde funcionará el taller, respondiendo a una gentil invitación de la congregación nombrada, se reunió un núcleo de las más expectables familias de la localidad, para presenciar el acto de la inauguración; el R. P. Rafael Salerno, hizo uso de la palabra, poniendo de relieve la importancia de la filantrópica institución creada y los elevados propósitos caritativos que involucra su realización, como así el mérito que la iniciativa implica para la congregación que la patrocina.

Luego se exhibieron bonitas cintas cinematográficas.

La orquesta Bilotti ejecutó escogidos trozos musicales, y la concurrencia fué obsequiada con un espléndido lunch.

El acto dejó en medio de su sencillez la más grata impresión.

—En uso de la licencia concedida, se ausentó para La Plata, el jefe de la oficina del registro civil de esta ciudad, señor Alfredo Ower.

Durante su ausencia estará a cargo de dicha oficina el oficial primero de la misma, don Alfredo Ledesma.

—Se efectuó en esta ciudad el enlace de la señorita Carmen Otaola con el distinguido caballero Antonio Trisi. Los nuevos esposos se ausentaron a la capital federal, donde radicarán su domicilio.

UNION CIVICA RADICAL

DE MAR DEL PLATA

General Pueyrredón

Los radicales de General Pueyrredón, han publicado un manifiesto invitando a los correligionarios a la reunión que se realizará en el Confortable, el domingo 14 a las 2 p. m.

Publicamos a continuación un párrafo del manifiesto:

"Declarar al señor gobernador, Dr. José Camilo Crotto, fuera de la orientación principista que ofreciera desde las filas de la Unión Cívica Radical; descalificar su acción gubernativa por haber defraudado las esperanzas de redención con sus actos desorbitados y personales; y declarar que queda fuera de la Unión Cívica Radical, ordenando se publique esta resolución en toda la provincia, para lo cual los comités serán reunidos en asamblea el primer domingo de septiembre.

"Recabar a todos los comités constituídos y reconocidos por la convención de la provincia, reunida en La Plata el 29 de mayo pasado, que antes del 20 de agosto se reunan y envíen a este comité un acto de solidaridad explícita y de acatamiento categórico a los mandatos dados en cumplimiento de las declaraciones hechas por la citada convención. Se previene que en caso negativo o de silencio, se ordenará la inmediata reorganización.

"Encargar a una comisión compuesta del señor José Augusto Otamendi y doctor Juan Garona Juan A. Errecart e Isaías R. Amado, para que se entreviste con los senadores y diputados elegidos por la Unión Cívica Radical y no adheridos, y les invite a incorporarse a los respectivos bloques en conformidad a las ideas mencionadas en el punto precedente. Solicitar a los legisladores nacionales por la provincia de Buenos Aires la adhesión a la resolución de la convención y de la presente.

"Desautorizar pública y nuevamente todas las reorganizaciones que se están ejecutando actualmente o se han simulado efectuar en días pasados, con la divisa radical, por medio de la policía, empleados públicos y personas adictas al gobernador doctor Crotto.

"Ejecutar el plan de acción cívica acordado por el comité en este acto."

Dr. DOMINGO ZINGONI
Médico de la Asistencia Pública
INTERNAS Y SECRETAS.—De 3 a 5 p. m.
Sgo. del Estero 137 U. T. 4883 Lib.

LA INMOBILIARIA
Primera Compañía Argentina de Seguros Generales
Capital y Reservas
$ c|l. 14.237.948.34
VIDA
INCENDIOS
ACCIDENTES DEL TRABAJO
GRANIZO
CRISTALES
MARITIMOS
DIRECCION GENERAL
SAN MARTIN 235/253

Folletín de LA EPOCA (22)

JUAN JULIAN LASTRA

La represalia social

NOTAS SOBRE LA REFORMA PENAL

Del propio ambiente social, de la estimulante vida moderna, nerviosa, escéptica, provienen todas las sugestiones; estas multitudes nerviosas que llenan las cárceles y los manicomios, no son inmorales, son amorales de la vida, no son inadaptables, son averiados. Hurtan, roban, violan, asesinan; no por impulso, sino por la necesidad que se han creado, por la concepción de la vida que se han hecho; por la fuerza del hábito que los forma. Así los profesionales del delito no son inconscientes de la obra perniciosa, sino del arte que profesan, de la vida fácil que halaga sus sentidos. Tienen su ambiente, su amor, su estilo, su jerga; nocherniegos como los buhos, son atávicos del antro. El "apache" es un héroe epónimo del aquelarre: el gran cinematógrafo tiene su público selecto y la cantina su sótano reservado para sus tertulias, a donde suele presentarse, como un convidado de piedra, alguien que no ha sido invitado: la policía de investigaciones.

Y el tango sigue estridulando en el orchestrión la música tenebrosa en contorsiones viperinas. Estos escolares del delito tienen un libro: el diario; una cartilla: la ganzúa; un lápiz: el puñal. El revólver será el "bufoso"; la mujer, la "mina". Su caló expresa sus ideas. La música misma es de un arte salvaje, primitivo, exótico; es el idioma en que se expresan sus pasiones.

El bajo fondo tiene su teatro, su escenario, su artista, su actriz; es bufo, grotesco, bárbaro, barroco. La sociedad hamposa es el estado llano de la Delincuencia. Ahora bien: ¿qué rayo de luz ha descendido sobre este cuadro sombrío desde las cúpulas luminosas y las torres, donde las campanas del ángelus llaman a la oración del Cristianismo, a las almas piadosas, perfumadas de rosas místicas? ¿Qué mirada de amor ha hecho nacer una sonrisa feliz en esta carátula siniestra? Es verdad que sobre el agua negra del pantano no pueden reflejarse las estrellas...

Sin embargo, disecarlo sería una simple obra municipal. "Salus publica suprema lex esto". La orientación del sapo es la charca, y siendo una expresión, inculta o hipotética, su fealdad sonriente e inofensiva vive bajo el manto materno de la Belleza.

Si el fin de la pena, dentro de los principios fundamentales de la justicia es la reforma del delincuente y la prevención del delito, entonces la inflexibilidad de la ley es menos que la efectividad de la punición. La pena debe ser justa y su cumplimiento en las condiciones necesarias, para producir su efecto.

Para la justicia de las penas hemos emitido nuestras ansias de la absoluta reforma del código penal, con una nueva base de la responsabilidad, con más efectiva individualización de las penas y de modo que la graduación del castigo no sea un metro sino un pentagrama; no la medida, sino la armonía.

Todo esto, acompañado naturalmente de una acción social, amplia por métodos culturales, educativos y de mayor retribución de justicia de los intereses creados, tendiendo a la supresión de la miseria social, de la pobreza excesiva, a la disminución del egoísmo humano, de las cosas superfluas y de los vicios fundamentales que aportan la degeneración y las neurosis; el extravismo moral, que son el génesis de la delincuencia y de la criminalidad.

Por tanto, es igualmente de poderoso objetivo la contemplación inmediata de todo cuanto sea viable para evitar la reincidencia o la simple reiteración; a veces la delincuencia es un recorrido de todas las formas del delito, desde el hurto y la violación hasta el asesinato y el robo.

La reincidencia es la nueva caída, la persistencia en el mal, y acusa desde luego una perversión moral del hombre o una ineficacia de la represión: quiere decir que ésta no alcanzó sus resultados, no pudo concluir su obra. Entonces no se ha cumplido tampoco el fin de la pena: la reforma del delincuente y la prevención del delito.

El orden social, la armonía social quedan en peligro siempre, a pesar de todo, con la agravante de que los reincidentes en el delito son cada vez más peligrosos, más avezados en el arte siniestro, más audaces. No basta que la ley contemple esta situación de reincidencia, para negar los beneficios que concede o agrava el último castigo, si éste, como el primero, no estará preparado como para cumplir su fin.

Por ahora, nada más lógico que reforzar este freno de los inadaptables, que son los más aprovechables en la escuela del delito. Se impone para el reformador político, que es el legislador, un criterio distinto al del magistrado o al del abogado en su ejercicio.

A este respecto, dice el profesor Hasting, citando al "Federalista": "La justicia es el fin del gobierno. Es el fin de la sociedad civil. Siempre ha sido y será siempre perseguido hasta que sea alcanzada o hasta que se pierda la libertad en su persecución." "Admitimos — continúa el profesor, — que esta justicia que a veces enardece de tal suerte la persecución, debe ser para el abogado y el magistrado a quien aquél ayuda a guiarse, la conformidad con las normas legales existentes al tiempo del litigio. Esas normas, sin embargo, están sujetas a cambios constantes. 'La política del pasado — dice Mailand, — hace la ley del presente'... Tanto para el político como para el reformador o el simple moralista dedicado a esta índole de investigaciones, debe encontrarse un criterio de justicia que no sea aquel que el jurisconsulto y el magistrado profesan seguir." "Al elaborar las leyes futuras, el político no afirma, de ninguna manera, lo que la justicia es."

El legislador no debe definirla. La justicia de la pena fundamenta la virtud de la represalia, existiendo en la propia razón de ser de su definición, de su eficacia, de su motivo determinante: el movimiento defensivo de la sociedad.

La reincidencia en el delito va caracterizando el temperamento inadaptable que ha de ser reprimido con más violencia que el simple delito ocasional. La pena se justifica entonces por sí misma como un medio legítimo de reparar el derecho desconocido, la violación de las garantías. Se impone la interdicción del violento como la garantía de la paz.

Se impone la secuestración de los enfermos, de los viciosos y la esterilización de sus simientes en el mismo vientre de la vida. El vientre de la serpiente debe ser estéril.

Grande es la justicia de la pena porque es la purificación del mal, el terreno de cultivo de la regeneración. Su eficacia debe responder en intensidad de energía a la intención delincuente a la fuerza de la violencia.

"Dura lex sed lex"... no es un principio vano.

> "... Lo miraba retorciéndose y lleno de visajes por el dolor que sufría; me dió lástima y resolví matarlo del todo: entonces le dí el tercer golpe con el filo del hacha, en el cuello..."

(Indagatoria de un homicida — Expediente del tribunal)

He ahí, una chispa de luz en el profundo seno de la tiniebla. El informe psíquico de este reo, manifiesta un individuo inteligente, capaz de darse cuenta de sus actos, haciendo notar que en su ascendencia, hay la madre, que estuvo recluída en un manicomio.

En la frialdad tenebrosa del crimen, su alma se sintió piadosa y acabó la obra; es la piedad de la muerte. Si concibió la idea del delito, no pudo ser cruel. Puede existir, pues, en la idea del delito, una noción de la piedad, una ventana abierta a la negrura del misterio, por donde penetra un poco de luz al alma delincuente y sin embargo esta claridad alumbrando aquella conciencia, no le espanta, ha permanecido tranquila, indemne del remordimiento, fría como la muerte; su voluntad es firme, mató por defenderse, y acabó la obra ante el sufrimiento de la víctima moribunda, ayudando a la muerte, libertadora.

¿Cuál es el valor moral de este sentimiento de piedad humana en el alma de la bestia irritada? Sólo la individualización de la pena, podría contemplarla sobre el platillo de la balanza donde se pesa el destino. Para la doctrina legal, no hay más que voluntad libremente determinada en la frialdad de la alevosía. No podemos discutir en la ley este documento humano. El Acusador público hará su dictamen sin atenuantes en el tribunal. El estudioso, en el libro de la vida, hará su comentario al margen, mientras llega la reforma.

El sentimiento de piedad que surge de pronto en el fondo de la conciencia humana, en una exaltación de sus facultades — es una disminución de los instintos feroces — dentro del dogma de la voluntad libre — que acaba de determinarse — por una u otra causa — a la consumación de un crimen, es una consecuencia de una voluntad indecisa, quiere decir, que antes de sufrir esa conmoción piadosa, no había premeditado la muerte.

El criminal la produce para suprimir un sufrimiento que lo conmueve, pero, esta piedad siniestra, este acto frío, es su propia condenación. De manera que la responsabilidad, no podría basarse en la voluntad, que no se había determinado aún, en el sentido de la muerte.

Se ha producido un fenómeno nuevo en el instante del delito: esta idea que surge de pronto de la contemplación de la agonía. Es necesario, por lo tanto, avaluar el valor moral de este "fenómeno": medir la intensidad de esta impresión, para conocer la naturaleza del delito y la responsabilidad del agente.

Este procedimiento no cabe en las cláusulas de la doctrina legal; este "fenómeno" pasa desapercibido en la experimentación de la ley, pero, llanamente, es lícito contemplarlo.

Estar en favor del reo no es una cosa vituperable, lo está la ley cuando sostiene que su fin inmediato no es la venganza, cuando dice que el presidio no es para tormentos de delincuentes; extendamos un poco más el concepto de la misericordia y no se criticará al "buen juez", porque, en determinados casos, se resista a ser el verdugo de la ley.

Está bien que no pueda interpretarlo sentimentalmente, pero en las generalidades de la ley están las analogías. La jurisprudencia viene a llenar los claros de la ley, y su sistema no es otro que el de la interpretación. Quiere decir que entre la ley y la verdad, media alguna diferencia que la jurisprudencia salva.

Extendiendo más el concepto de piedad, llegamos a encontrarlo en el espíritu mismo de la ley — es una condición humana — que estando en el espíritu del delincuente, no podría faltar en el del juzgador, ni en el de la ley. Pero en la doctrina del código este principio humano es apenas un detalle que no se puede interpretar.

Por otra parte, cuando en el alma negra y fría del criminal, encontramos este fenómeno de psicología práctica, hemos encontrado la veta de un posible tesoro escondido bajo la piedra: la idea del castigo que es la redención — puede ser acariciada en el mismo momento en que se inflige la pena; otro caso sería la crueldad, que no queremos admitir ni aun en la esencia de Dios, la bondad suprema y la suprema justicia.

Además, la represión de los delincuentes, necesita cotemplar algo más que la defensa social y el orden violado y es la "peligrosidad" de aquéllos; puede darse un irresponsable peligroso y debe también ser inhibido. De modo que no nos basta la simple determinación de la voluntad al mal, la represión fría y mecánica del código, en forma que, no nos basta que se pruebe la no existencia de la voluntad delincuente...

Armonizamos una represión enérgica y humana, con una amplia acción social, en una sociedad menos utilitaria y positiva.

(Continuará).

PRO PAZ SOCIAL

(Continuación de la pág. 3)

de votos las elecciones de 1918 en la 12 y la 13 secciones electorales.

Sr. Costa. — Si me permite el señor diputado?... Yo tengo un gran defecto, soy el hombre de más influencia para llevar muy arriba a mis adversarios. Esta es una de mis paradojas.

En el debate sobre la ley electoral actual, al oponerme al sistema de esta ley de lista incompleta, hice una figura cualquiera; era una figura que hacía con unos duraznos sobre los diversos distritos, sobre la unidad de los distritos, que yo sostenía y que después todos los duraznos juntos constituían todo el electorado.

Entonces un señor diputado tomó esta figura, barajó los duraznos un rato, hizo algunos argumentos con bastante gracia, una gracia casi aniñada y a los dos o tres días era ministro. (Risas) Y eso que no aspiraba a nada, según decía. ¡Sin embargo, por haber opuesto y haberme hecho esta figurita sobre los duraznos, a los pocos días era ministro. Yo le deseo la misma suerte al señor diputado. (Risas y aplausos).

Sr. Molina. — El señor diputado ha hecho un chiste, porque siempre que habla produce alguna hilaridad, pero yo defiendo a la comisión de presupuesto y no me preocupo de ministerios, que a él lo preocuparán solo por añoranzas! El chiste...

Sr. Costa. — Absolutamente; esa prerrogativa la tiene el señor diputado y yo se la adjudico.

Sr. Molina. — No, no; eso es indisputable prerrogativa del señor diputado, que muchas veces los hace muy buenos.

Sr. Costa. — Y le voy a decir más; produce el aplauso; no hay más remedio que aplaudirle; cuando estamos discutiendo una cuestión de fondo. El señor diputado nos canta "la donna é mobile", y entonces ¡aplaudid bárbaros!

Sr. Molina — Con la "donna e mobile" y otros admínículos el señor diputado siempre hace un discurso al que hay que hacerle índice; ahora vienen los duraznos y después los duraznos y las empanadas para ganar las elecciones del 18, y cuando al señor diputado lo encuentran en un renuncio como ese, hace un chiste...

Sr. Costa — El decreto de los empleados tiene fecha 15 de enero de 1919, y las elecciones fueron en marzo de 1918, y se ganaron por esos votos y tantos votos.

Sr. Molina — Del año anterior. El año anterior se ganaron sin el decreto por mayor número de votos.

Sr. Leguizamón — Era el 15 de enero de este año y las elecciones fueron este año.

Sr. Maidana — Yo creo, señor presidente, que debía intervenir en este debate tan interesante...

—Varios señores diputados hablan a la vez y el señor presidente hace sonar la campana del recinto.

Sr. Ferreyra — Debo agregar, señor presidente, que de los 2184 empleados designados en acuerdo de ministros, sólo 995 han quedado en la capital y que los 1189 restantes han sido distribuídos en los 25 distritos y subdistritos del interior.

Se ha hecho en la cámara, por diputados de la derecha, argumentos como queriendo colocar al poder ejecutivo en una situación de malversación de fondos públicos, al acordar sueldos a esos 2184 empleados que fueron designados durante la huelga; se ha negado facultades al poder ejecutivo para designar dichos empleados y se ha llamado a ese acuerdo "acuerdo clandestino".

Pero al hacer tal razonamiento, se ha olvidado todo el pasado administrativo argentino; se ha olvidado esto que es fundamental: que hasta la presidencia — y en esto no hay un cargo hacia el pasado...

Sr. Solari — No, no hay cargo...

Sr. Ferreyra — ...de Victorino de la Plaza, y a contar desde el año 1864, las sumas imputadas a acuerdos de ministros ascienden a pesos 205.912.883.90. Se ha olvidado que presidencias tan progresistas como las de Sarmiento y de Avellaneda, imputaban a acuerdos de ministros la primera, cantidades que en aquellos tiempos de angustias del tesoro público, pasaban de 19.000.000 de pesos, y la segunda, cantidades que pasaban de 8.000.000...

Sr. Agote y Usandivaras — ¡Pero daban cuenta al congreso!

Sr. Ferreyra — Ruego a los señores diputados que me dejan hablar y pido a la presidencia que no permita que me interrumpan.

Sr. Presidente (Goyeneche) — Sobre todo, cuando los señores diputados quieren amplitud en el debate, es preciso que dejen hablar al orador.

Sr. Ferreyra — Yo por mi parte, he escuchado a todos los señores diputados que han hablado y no los he interrumpido.

Sr. Agote — Pero se había olvidado de un detalle, y por cortesía se lo recordábamos...

Sr. Maidana — Fué un detalle...

Sr. Ferreyra — ¡No necesito detalles! ¡No cuido el detalle!

Sr. Corvalán — No necesitamos cortesías tampoco.

Sr. Agote — No me he dirigido al señor diputado Corvalán, sino al señor diputado Ferreyra.

Sr. Ferreyra — Voy a continuar, si me permiten los señores diputados, y pido a la cámara benevolencia como yo la tengo para todos.

Por el acuerdo de ministros de febrero de 1906, se crearon 30 puestos de telegrafistas con 150 pesos, 20 puestos con 130 pesos y 10 puestos con 115 pesos.

El acuerdo de ministros de marzo 12 de 1906 se ordena entregar la suma de 137.700 pesos para creación de puestos y aumento de sueldos a los empleados de policía de los territorios. En febrero 12 de 1910 se aumentan en 300.000 pesos los gastos de la policía de la capital. En dicho acuerdo se incluyen entre otros gastos: 900 plazas de agentes nuevos que se crean. En abril 25 de 1910, se crean 150 agentes para el escuadrón, gasto al año 235.500 pesos. En febrero 7 de 1908 en acuerdo de ministros se fija la suma de 317.172 pesos para gastos del correo. En abril 6 de 1908, 103.750 para diversos gastos de la policía. En octubre 17 de 1909, 242.452 pesos para gastos diversos y creación de puestos. En noviembre 30 de 1909, pesos 324.715 para reforzar diversas partidas de la policía. En enero 17 de 1911, 600.000 pesos para atender los gastos que demande el cólera.

Sr. Presidente (Goyeneche) — Debo de hacerle presente, señor diputado, que estamos en el inciso 4o.

Sr. Ferreyra — Estamos en la discusión y espero que el señor presidente no me restringirá el uso de la palabra, así como no lo ha restringido a otros oradores.

Sr. Presidente (Goyeneche) — Absolutamente, señor diputado; lo que la presidencia desea es preparar el camino para que la discusión se acorte.

Sr. Ferreyra — Me extraña la observación que me formula el señor presidente, porque a otros señores diputados no se la ha formulado. Estoy dando datos que se refieren a este mismo asunto.

Sr. Presidente (Goyeneche) — La presidencia trata en lo posible de encontrar un diputado que se ajuste al reglamento. Hasta ahora no lo ha encontrado.

Sr. Ferreyra. — Eso es lo difícil en esta cámara.

Sr. Pérez Virasoro.—Pero el señor diputado con esa argumentación no va a justificar absolutamente nada, porque si antes se ha procedido mal...

Sr. Ferreyra.—Señor diputado, yo estoy hablando al país y haciendo...

—Varios señores diputados hablan simultáneamente y el señor presidente restablece el orden.

Sr. Pérez Virasoro.—¿Me permite señor diputado?

Muchos gastos se hacían en acuerdos de ministros, pero los acuerdos se publicaban y se comunicaban al congreso. Esa es la diferencia.

Sr. Ferreyra.—No se comunicaban al congreso y a eso voy.

Sr. Leguizamón.—La prueba de que se han publicado es que los conoce el señor diputado.

—Los señores diputados Ferreyra y Leguizamón hablan simultáneamente y el señor presidente interviene para restablecer el orden.

Sr. Leguizamón—Eso prueba que no han publicado.

Sr. Avellaneda (N. A.).—Le voy a hacer una rectificación en lo que se refiere a los acuerdos, en nombre de la verdad histórica.

Tuve oportunidad de estudiar el régimen de los acuerdos cuando fuí miembro de la comisión parlamentaria de cuentas, y puedo decirle al señor diputado que en las primeras presidencias no existía todavía la ley que prohibía...

Sr. Ferreyra.—Pero si a eso voy; el señor diputado no me escucha y me interrumpe sin razón.

Sr. Avellaneda (N. A.).— ... y debo decir al señor diputado que jamás ha habido un acuerdo extraordinario acordando millones de pesos, como el de ahora.

Sr. Videla.—Hago moción para que pasemos a cuarto intermedio hasta mañana.

Varios señores diputados. — No, no.

Sr. Presidente (Goyeneche). — Continúa con la palabra el señor diputado por la capital.

Sr. Ferreyra.—Continúo, señor presidente.

En los acuerdos que he leído anteriormente y del cual en ningún momento se ha dado cuenta al congreso, en ninguno de ellos se ha cumplido con el artículo respectivo de la ley del 85 que reglamenta en parte el artículo 23 de la ley de contabilidad. Recién el presidente Sáenz Peña, y me estoy refiriendo, señores diputados—hagan el distingo—a los acuerdos que he leído no me estoy refiriendo a todos. En abril 29 de 1911, el presidente Sáenz Peña por acuerdo de ministros, decretó la suma de 1.836.000 pesos para pagar los gastos hechos en el centenario por la comisión auxiliar que tuvo a su cargo los juegos olímpicos.

Sr. Agote.—¿Y eso es malo?

Sr. Ferreyra.—Yo hablo con lealtad, señor diputado, y no me va a encontrar en ningún renuncio.

Sr. Agote.—Le pregunto si es malo.

Sr. Ferreyra.—Lo acabo de decir.

Sr. Agote.—Entonces es malo lo de ahora.

Sr. Ferreyra. — No admito interrupciones. (Risas).

En marzo de 1911, en acuerdo de ministros, se mandó imputar 120.000 pesos para pago de sobresueldos a empleados del departamento de policía, y en marzo 31 la suma de pesos 148.850 para adquirir revólveres.

Todos estos acuerdos han sido hechos en receso del congreso.

Varios señores diputados. — ¡Ah! En receso!

Sr. Ferreyra. — ¡Ah! Pero aquí vienen los que no han sido hechos en el receso del congreso. (Risas y aplausos).

Sr. Pérez Virasoro. — Se hizo mal entonces y se hace mal ahora. Es lo único que demuestra el señor diputado.

Sr. Ferreyra. — Yo no digo que se hizo mal entonces ni si se hace mal ahora. Estoy analizando el pasado para justificar ciertos actos del presente.

Varios señores diputados. — ¡Ah! ¡Ah!

Sr. Raffo de la Reta. — ¡Muy bien!

—El señor presidente hace sonar la campana.

Sr. Ferreyra. — Voy a leer también algunos acuerdos hechos cuando las cámaras funcionaban, sin que haya antecedetnes de que en este parlamento se levantaran palabras de protesta.

Sr. Maidana. — ¡Muy malas cámaras!

Sr. Ferreyra. — No hablo contra el señor diputado Maidana, que ya sé que ha sido opositor toda la vida. (Risas)

Sr. Maidana. — ¡Muchas gracias!

Sr. Presidente (Goyeneche).—Estando excluído el señor diputado, se servirá no interrumpir. (Risas).

Sr. Ferreyra. — Así tenemos que en julio 6 de 1902, hallándose abierto el congreso, se mandó pagar por acuerdo de ministros, la suma de 325.000 pesos para desagues; en 1904 (mayo 18), para personal extraordinario de correos, 86.760 pesos; en 1906, en mayo 22, para aumento de personal de policía de los territorios, 129.731.35 pesos; en mayo 1.o, para gastos de instrucción pública 146.875.50; en julio 31, para gastos extraordinarios de los transportes nacionales, 75.541.61; en mayo 1.o de 1906, para terminación del cablecarril a Famatina, pesos 104.403.01; en mayo 7 de 1907, para sueldos del ministerio del interior, 2.564 pesos; reintegro de sueldos, en mayo 7, 41.606 pesos; pago de sueldos, en mayo 7, 41.606 pesos; pago de sueldos, 20.809 pesos; pago de créditos 1000 pesos; fomento del tiro, 100.000 pesos; planos y avisos de la oficina de tierras y colonias, 9.938.50. Esto era en el año 1907, mientras funcionaba el congreso.

En 1908, funcionando el congreso para pago de sobresueldos y gastos del cuerpo diplomático, 32.173.27 pesos; en septiembre 18 (en adelante suprimiré la fecha de los acuerdos pero todos han sido votados en los meses que funcionaba el congreso), para jornales de los gastos de aduana y puerto de la capital 99.750.11; para pago de obras en el puerto de la capital, 99.750.11; para pago de obras en el puerto de la capital, pesos 30.000; para acceso de galpones en el puerto, 30.000; para construcciones en el puerto, 29.785; para construcciones en el puerto 50.000; para nuevas unidades del ejército 996.961.33 pesos; para reservario de guerra, 45.000; para sueldos y gastos de transportes nacionales, pesos 48.778; para terminación del censo agropecuario, 100.000. Gastos del año 1909: gastos extraordinarios realizados por la policía en la última huelga, 29.881; becados en Europa, 15.265; sueldos y gastos del instituto agronómico 186.710; septiembre 22: sueldos y gastos del instituto agronómico 192.417; junio 21: obras del palacio de justicia 2.753.125".

Y termino para no fatigar a la cámara con la lectura de estos acuerdos, suprimiendo otros de los años posteriores, cuya nómina tengo en mi banca.

Sr. Usandivaras. — Si me permite el señor diputado...

Sr. Ferreyra. — El señor diputado podrá hacer uso de la palabra cuando termine mi exposición.

Sr. Usandivaras. — Es para abreviarle al señor diputado.

Sr. Ferreyra. — Ya he manifestado al señor presidente que no consiento ninguna interrupción.

Sr. Usandivaras. — Simplemente deseaba saber la suma total.

Sr. Ferreyra. — Si me hubiera escuchado el señor diputado, se habría evitado la pregunta.

Los gastos hechos en acuerdos de ministros desde el año 1864 hasta la terminación de la presidencia de doctor de la Plaza ascendieron a pesos 208.912.873.90.

Sr. Agote. — ¿Y desde el colonaje?

Sr. Usandivaras. — ¿Cuántos años son?

Sr. Ferreyra. — Desde el 64. Los cálculos los hará después el señor diputado.

Se ha hablado de clandestinidad de este gobierno. Ante los términos del artículo 23 de la ley de contabilidad, del año 80, que dice que el poder ejecutivo durante el receso del congreso y en los casos de los artículos 6o. y 23 de la constitución, podrá autorizar en virtud de acuerdos en consejo de ministros los gastos que requieran las circunstancias, abriendo a los respectivos ministerios los créditos necesarios para el servicio a su cargo; ante los términos de este artículo, decía, los gobiernos anteriores a la sanción de la ley 1606, que se dictó el 15 de julio de 1885, de buena fe imputaban a acuerdos de ministros los gastos que realizaban en el receso del congreso. Y digo que esta imputación la hacían de buena fe, porque los términos del artículo 23 de la ley de contabilidad se prestaban a una doble interpretación. Pero vino luego la ley aclaratoria dictada en 1885, que dispone expresa y claramente que el poder ejecutivo no podrá hacer ningún gasto que no esté autorizado por la ley de presupuesto o por una ley especial, excepto cuando se produjesen algunos de los casos de los artículos 6o. y 23 de la constitución, es decir, el caso de intervención federal o los de conmoción interior o invasión exterior.

Bien, señor presidente. Si el gobierno actual debido a una huelga dificilísima — porque no se trataba solamente de una huelga de los obreros de correos, sino que venía complicada con problemas sociales que cavan hondo en la familia argentina — y con la información extranjera que diariamente nos traía nuevas rachas de organización social que tocaban las mentes simples de los trabajadores argentinos; si en ese momento el gobierno argentino, contemplando esa doble situación hubiese llamado a nuevos empleados para regularizar los servicios de correos y luego los hubiese echado, yo preguntaría si el poder ejecutivo habría cumplido con un alto deber social.

Sr. Usandivaras — Yo le contestaría que no.

Sr. Ferreyra — Si hubiese procedido así, el poder ejecutivo habría complicado toda la cuestión obrera; y al mantener en sus puestos a esos empleados, cumplió con su deber.

El poder ejecutivo se vió en una situación muy grave, que todos los señores diputados de uno y otro sector han reconocido muchas veces con sinceridad; y entonces, ¿se puede llamar finanzas clandestinas a las de este gobierno cuando tenemos todo el pasado que nos trae esa cifra enorme que pasa de los 200 millones votados en acuerdos de ministros?

El poder ejecutivo, a estar a lo que me enseñaba un maestro inolvidable para mí, que pasó por la facultad de derecho, educando a sus alumnos y enseñándoles como verdadero maestro, — me refiero al doctor Terry — el poder ejecutivo, señor presidente, ha seguido administrativamente los precedentes dejados por gobiernos anteriores, porque el mismo doctor Terry, en su tratado de finanzas, en sus apuntes recogidos y tomados en clase, debido a la bondad de algunos condiscípulos, sostiene — y traigo esta autoridad a la cámara, porque los señores diputados convendrán conmigo que es imposible, en 48 horas, revisar todos los Diarios de Sesiones—sostiene, digo, que, de acuerdo con la ley del 85, los gobiernos deben dar cuenta al congreso, en el primer mes de apertura, de los acuerdos que hayan sancionado en el receso del congreso, y dice, refiriéndose a la cuenta que deben rendir los poderes ejecutivos al congreso, que es la cuarta condición exigida en todo acuerdo de ministros, que tampoco se ha cumplido, salvo en honrosas excepciones, y he se ha dado cuenta por olvido, por temor a discusiones enojosas, y recién en la memoria de la contaduría, aparecen los gastos hechos por acuerdos de ministros. Afirmo, bajo mi palabra de honor que, en la memoria que se está imprimiendo en estos momentos, figura ese acuerdo de ministros, que ha sido denunciado por el señor diputado por San Luis.

Sr. Usandivaras. — ¡A buena hora viene! ¡La memoria debería haber estado en mayo aquí!

Sr. Ferreyra — ¡Es la forma habitual en que se ha dado cuenta casi siempre!

Sr. Usandivaras — ¡Pero es que no se deben tomar malos ejemplos, porque quedamos en lo mismo!

Sr. Ferreyra — ¿Con qué se gobierna, sino con los ejemplos del pasado?

Sr. Usandivaras. — ¡Con el buen ejemplo, con la buena intención, con la honestidad y con la franqueza!

Sr. Ferreyra — ¡Con los ejemplos del pasado y con la experiencia que viene del estudio de las necesidades sociales!

Sr. Usandivaras — Aprendiendo lo bueno y dejando lo malo.

Sr. Pérez Virasoro — No vale la pena, entonces, ser regeneradores para imitar a los otros!

Sr. Ferreyra. — ¡Yo no me titulo regenerador: soy diputado del pueblo en este momento!

—Varios señores diputados hablan a la vez.

Sr. Beiró — Por lo menos, hay un exceso de expresión que no significa lo expresado.

Sr. Ferreyra.—Bien, señor presidente; ahora viene la parte interesante de esta cuestión, para decidir el voto de mis correligionarios en esta cámara.

El gobierno ha creado esos puestos, porque la oficina asesora, que es la dirección de correos y telégrafos, así se lo ha pedido en repetidas notas. Existen las constancias oficiales, y por eso, voy a dar la fecha respectiva de cada nota, para que puedan constatarlo.

La dirección de correos y telégrafos en junio 5 de 1918, pide 20 empleados para Tucumán; en julio 12, pide 15 empleados para la casa central; en julio 17 del mismo año, 15 empleados para Concordia; en agosto 10 del mismo, 45 telegrafistas para los distritos de Rawson y Río Gallegos; en septiembre 17, 47 empleados para los distritos de Bahía Blanca y Neuquén; en septiembre 20, 16 empleados para la dirección administrativa; en octubre 7, 999 empleados para ser distribuídos en distintos distritos; en noviembre 21, 995 empleados para poder responder al restablecimiento de las actividades comerciales, al descanso hebdomadario y a la implantación del horario de seis horas. En noviembre 30 de 1918, 31 empleados. En total, 2183 empleados.

Estos son los antecedentes que traigo a la cámara de diputados y al país, porque cuando hablo desde esta banca hablo para los argentinos de toda la república que en comicios libres, después de una lucha afanosa, han llevado al poder a un gobierno a quien deben acompañar en todo instante y en toda circunstancia.

Estos son, señor presidente, los datos que justifican la actitud del poder ejecutivo nacional, y con estas palabras doy por terminado mi discurso. (¡Muy bien! ¡Muy bien!—Aplausos).

—Después de hablar los señores Oliva y Nicolás Avellaneda, se vota el inciso y es aprobado sin modificaciones sobre la base del despacho de comisión.

En seguida se levanta la sesión.

No saberse arreglar

en el presupuesto domestico es un mal de muchos y el origen de protestas injustificables. La vida está cara pero resulta mucho más barata a quien sabe elegir y comprar que a aquel que todo lo hace sin observación.

En las sucursales de

"LA NEGRA"

hay en productos alimenticios donde elegir cien cosas al gusto de cada paladar y al alcance de cada bolsillo. A cuántos todavía no se les habrá ocurrido adquirir una caja de cualquiera de

NUESTROS PATES

que sólo o mezclado con 50 gramos de nuestra manteca "DAYRICO" resulta un plato de fiambre riquísimo y bien barato. Y éste sería uno de tantos ejemplos de falta de investigación.

Cía. Sansinena de Carnes Congeladas

CRONICA SOCIAL

Como lo hemos anunciado, el martes próximo se iniciará en el Splendid Theatre la serie de veladas organizadas por la comisión que preside la señora Celia Ezpeleta de Estrada, a beneficio de la escuela gratuita de Nuestra Señora de la Consolación de la parroquia de San Agustín.

Además de un escogido programa cinematográfico, habrá números de variedades y en uno de los entreactos se rifará un abanico antiguo cuyos números irán incluídos en las boletas de entrada.

* * *

En la iglesia de San Miguel será consagrado el 17 del corriente, el enlace de la señorita Ernestina Cornejo, con el señor Carlos S. Garay.

Apadrinarán la boda, la señora Fabia Sueldo de Garay, madre del novio, y el señor Luis S. Cornejo, padre de la novia.

El cortejo siguiente acompañará a los novios a su entrada al templo: Carmen D. de Cornejo con Benjamín Cornejo, Alfredo Garay con Beatriz Barrera Nicholson de Garay, María Luisa Cornejo de Castellanos con Alfonso Castellanos, Lola Cornejo de Arias con Tomás Arias, María Elena Cornejo de Moreno con José Moreno, Marta Cornejo de Colombres con Fernando Colombres. Carmer Cornejo con Hipólito Leys, Esther Cornejo con Luis Cornejo, Cristina Cornejo con Víctor Cornejo, María Luisa Domínguez con Juan Manuel Cornejo, Elena Dávalos de Juni con José Juni, Carlota Leguizamón de Beccar con Darío Beccar y Magdalena Beccar de Noel con Emilio Noel.

Testigos del matrimonio civil, serán el señor Tomás Arias por la novia y Alfredo M. Garay por el novio.

* * *

Se ha formalizado el compromiso de la señorita Alejandrina Menéndez Villegas con el señor Justo Menéndez. La boda se efectuará en el mes de noviembre próximo.

* * *

En el jardín de invierno del Plaza Hotel se realizó ayer el ensayo de los "ballets" que ejecutará un grupo de niñas el sábado 27, a las 2 p. m., en el teatro de la Opera.

Estos ensayos fueron dirigidos, como siempre, por miss H. Smith.

Entre las numerosas niñitas que tomaron parte en los ejercicios de ayer anotamos las siguientes:

Julia Elena Quesada Zapiola, Marta y Paula Gluckmann, María Antonia Arce, María Florencia Agote, María Cristina Bosch Gramajo, Delia Bosch, Celina, Petrona y Mercedes Pirovano, Celina, Susana y Marta Zuberbuhler, Adelina Castex Aguirre, Margarita y Evangelina Duggan, Elisa María Elena y Lucía Dubau, Adela Gradona Sáenz Valiente, Dolly Kardesstle, Elisa Juárez Sauce, Dorita Livingston, Daysi Mc Hardy, Ernestina, Dolores y Carmen Belgrano Ortega, Carmen y Alicia Frers, Magda Inés Padilla, Susana Pereda, Delia y Raúl Pourtalé, Josefina Quirno Lavalle, Marta Quirno Lavalle, Nobe y Laura Solari, Susana y Magdalena Tornquist, Mabel Aberg Cobo, Bessie Deckerty, Nora Mc Donald, etc.

* * *

En la iglesia de San Miguel se realizará el próximo mes de noviembre el enlace de la señorita María Isabel Lynch Frías con el señor Eduardo Niño Vela.

* * *

A una fiesta muy atrayente dió lugar la comida seguida de recepción efectuada ayer en casa del señor Diego de Alvear y señora Mariana Cambaceres.

Asistieron numerosas señoras y señoritas entre las cuales vimos a las señoras:

Elisa Alvear de Bosch, Marcela Duggan de Torres, Mercedes Elortondo de Alvear, Mercedes Unzué de Quintana, María Elena Peralta Alvear de Laínez, María Luisa Quintana de Rodríguez Larreta, María Augusta Estrada de Lezica Alvear, Felisa Ortiz Basualdo de Alvear, Florencia Lezica de Tomkinson, Mercedes Quintana de Santamarina, Dolores Anchorena de Elortondo, María Carlota Peralta Alvear de Gowland, María Rosa Lezica de Pirovano, Carmen Taylor de Cambaceres, Elvira Soto de Castro, Julia Blanca Roca de López, Mercedes Juárez Celman de Fernández, Marta de Aldao.

Señoritas: Isabel Pearson Quintana, Julia Elena Cambaceres, Susana Peralta Alvear, María Julia y María Carmen de Bary, Mercedes Santamarina, Elisa, Teodelina y María Teresa Bosch Alvear, Elvira Castro, Susana Rodríguez Quintana, Mercedes Alvear, María Luisa Salas, Marcela Torres, Mercedes Bosch Marín, Elvira Juárez Celman, Clara Acosta, Mercedes, Isabel y Dolores Elortondo, Susana de Bary, Zelmira Bollini Roca.

* * *

En el Savoy Hotel se realizará el 21 del corriente un te danzante organizado por la comisión directiva del Centro Estudiantes de Ciencias Económicas, a beneficio de la sala de estudiantes.

En la calle Pino 3495 o en la secretaría del centro Charcas 1935, se pueden retirar las entradas.

* * *

Se ha formalizado el compromiso matrimonial de la señorita María Julia Ruiz Moreno con el señor Gregorio Llano.

Los novios, que cuentan con numerosas vinculaciones en nuestra sociedad, han sido muy felicitados por sus relaciones.

* * *

Una larga dolencia ha determinado el fallecimiento del señor Antonio L. de Silva Haitze, distinguido caballero que por sus destacadas dotes de hidalguía y caballerosidad como por sus condiciones intelectuales gozaba de muchos y muy sinceros afectos.

Deja el extinto el recuerdo de sus bondades y altruismo, habiéndose rodeado de amistades que hoy lloran hondamente su desaparición.

En la capilla ardiente se rezó esta mañana una misa, que fué concurrida por numerosos miembros de la familia.

A la triste ceremonia de la inhumación de sus restos, realizada esta mañana en el cementerio del Norte, asistió selecta concurrencia, demostrando de un modo evidente el pesar causado por este deceso.

La desaparición del señor Silva Haitze afecta a las familias de Vázquez, Moreno, Haitze, Silva, Lazuriaga, Acevedo, Fernández, Alfonso, Niño Gómez, Real de Azúa, Villanueva, Benegas, etc.

* * *

Dará margen a una fiesta nupcial de atrayentes proporciones la boda de la señorita María Esther Rotón con el doctor Octavio Gallndez, que se realizará a fines del corriente año.

* * *

En el salón de la calle Junín 1063 se realizará el 28 del corriente una velada de beneficencia a favor del asilo y colegio del Niño Jesús de Praga, que dirigen las hermanas dominicas.

Las señoras y señoritas siguientes subscriben las invitaciones que circulan:

Celia Ledesma Arocena de Lazuriaga, María Teresa B. de de la Torre, Blanca Diana Lavalle de Jordán, Delia Saavedra de Corral, Josefina M. de Piñeyro, Blanca T. de Plazna, Justina R. de Lazzareschi; señoritas María Luisa y María Elena González Enriqueta Pons Casaravilla, María Inés Spangenberg.

* * *

Ha sido solicitada la mano de la señorita Herminia Tórtora para el señor Federico Brian.

* * *

"El Mercurio" de Valparaíso y Santiago publican hoy los retratos del doctor Carlos Noel y señora con una extensa biografía de ambos.

El nuevo representante de la Argentina en nuestro país—dice "El Mercurio"—es una de esas figuras representativas que encuentran amplio campo de lucimiento en todas las actividades, por la solidez de su preparación, por sus dotes de cultura y su talento.

Refiriéndose a la señora de Noel dice: Dotada de una belleza extraordinaria posee igualmente exquisitas dotes de cultura, distinción y espiritualidad. Muy joven aún, por todas estas condiciones está llamada a conquistarse el afecto de nuestra sociedad. La señora de Noel no conoce nuestro país, pero tiene por él una viva simpatía que puso de manifiesto cuando formó parte de la comisión de damas argentinas que atendió a las damas chilenas de la embajada Bulnes.

Termina deseando a ambos esposos una estada grata en Chile.

* * *

Esta mañana fueron inhumados en el cementerio del Norte, previa misa de cuerpo presente en la iglesia de N. S. del Pilar los restos de la señora María Josefa Nazón de Gaviña, cuyo fallecimiento ha consternado tan profundamente a nuestra sociedad.

Estos actos congregaron numerosa concurrencia.

* * *

Dolorosa impresión ha causado en nuestros círculos sociales la noticia del fallecimiento de la señora Victorina Rivero de Beláustegui, acaecido repentinamente en Curuzú-Cuatiá por un ataque al corazón.

Las virtudes que adornaban a la extinta señora habíanle formado una aureola de simpatía entre todas las personas que tuvieron oportunidad de tratarlo.

Sus restos fueron inhumados en el cementerio de aquella localidad, hasta tanto se les traslade a ésta.

* * *

El miércoles próximo, a las 4 de la tarde se realizará en el salón de actos del colegio nacional Central, una fiesta en homenaje a la memoria del señor José Manuel Estrada, patrocinada por el centro Estudiantes de derecho y ciencias sociales.

Han sido especialmente invitados a este acto el presidente de la nación, los miembros de las cámaras de diputados y senadores, de la suprema corte de justicia y otras personalidades.

Usarán de la palabra los doctores Tomás R. Cullen y Vicente Gallo y los señores Roberto Padilla y V. Pessola.

En la mañana del mismo día se realizará una imponente manifestación a las 10 a. m. al pie de la tumba que guarda los restos de ese distinguido ciudadano.

Concurrirán los miembros del consejo nacional de educación, conocidos miembros de nuestro mundo intelectual y político y varias delegaciones de alumnos de algunas escuelas centrales, que han sido designadas al efecto.

Como acto de homenaje al ilustre hombre público, concurrirán también los alumnos de los grados superiores de la escuela Juan Manuel de Estrada.

* * *

Se ha formalizado el compromiso matrimonial de la señorita María Isabel Broli Williams, con el mayor Luis María Passo.

* * *

Con motivo de ausentarse al Brasil será obsequiado con un almuerzo mañana D. Atilio Guerdile, por un grupo de amigos.

* * *

Se anuncia para el martes próximo una fiesta que se realizará en el teatro General Belgrano a beneficio de la doctrina y colegio parroquial de ese aristocrático faubourg.

Se pondrá en escena la comedia "Levantar muertos", en cuya interpretación intervendrán varias niñas y jóvenes de esa localidad.

Las pocas localidades que quedan se pueden solicitar por teléfono a los números 341, 903 y 1291 de Belgrano o a las calles Vidal 2073 y O'Higgins 1547.

* * *

El 15 del corriente principia en la Catedral la septena de Nuestra Señora de los Dolores, a las 5.30 p. m.

Predicará todas las tardes el señor presbítero doctor don Carlos Martínez.

El 21, a las 8 a. m., monseñor Marcos Ezcurra dirá la misa de comunión general, y a las 10 a. m., el señor canónigo doctor Pedro Ancioondo oficiará la solemne, en la cual se expondrá el Santísimo, que-

GUSTAVE 22, RUE ROYALE PARIS

Leche de Vestales para la cara

Blanca 18 francos - Rachel 20 francos

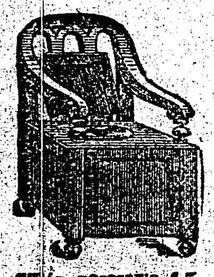

MUEBLES

A precios de Fábrica — EN LA — "Unión Fabricantes"

334 - Calle - SUIPACHA - 334

J. RINALDI, Gerente

Enviamos Catálogo GRATIS

Sillón necesario para enfermo $ 45.-

Escritorio Sanitario de 125 $ 180

HERNIAS (QUEBRADURAS) Reducción inmediata y garantida por antiguas y voluminosas que sean y curación radical mediante el empleo del reductor "DORAT", patentado y garantido. Es de interés para todo herniado leer el folleto que remitimos gratis. Dirigirse a "DORAT", 577 Esmeralda 577, Buenos Aires.

"COMALUMBRA"

La luz portátil más económica y potente del mundo

Pida catálogo provisorio 1918 E

Cía. Argentina de Alumbrado Alcohol

DEFENSA 429 - Buenos Aires

A NUESTROS LECTORES

Debido a la creciente demanda de ejemplares de LA EPOCA, hemos podido conocer, que muchos de nuestros lectores no alcanzan a comprarla, por haberse agotado. Rogamos a los perjudicados con esta creciente venta, quieran solicitarlo directamente a esta Administración en calidad de suscriptores, asegurando de esta manera la regular recepción de nuestro diario.

EL ADMINISTRADOR GENERAL.

ARTE - TEATROS - LETRAS

[illegible]do durante el día, a la veneración de los fieles.

Por la tarde, a continuación de los cultos cuotidianos, se impartirá la bendición con su divina majestad.

* * *

En el templo de San Cristóbal se celebrará mañana, a las 8 a. m., la misa de comunión para las Hijas de María, y a las 8 y 30 a. m., en el salón parroquial una conferencia a cargo del presbítero Francisco Re[illegible], para señoras y señoritas.

* * *

Mañana a las 10.30 a. m., el presbítero doctor Alberto Molas Terán dará en la iglesia de San Ignacio su [illegible] conferencia del ciclo comenzado el domingo pasado.

Versará la disertación acerca de la "Demostración de la existencia de Dios: argumento cosmológico".

Habrá misas antes y después de la conferencia. Ejecutará selectos trozos de música sagrada la señorita de [illegible]curra.

* * *

[illegible] una boda de mucha resonancia tendrá lugar el enlace de la señorita [illegible]ina Labougle con el señor Fran[illegible] Achával Rigios, que se realizará a mediados del próximo mes de octubre.

Dadas las extensas vinculaciones de los contrayentes, esta boda motivará una fiesta muy lucida.

* * *

El lunes próximo se efectuará en la capilla de Nuestra Señora de las Victorias, el enlace de la señorita Rogelia G. Isola con el doctor Juan [illegible]adeo Oyuela Supervielle.

Serán padrinos, la señora María [illegible] S. de Oyuela y el señor Santiago Isola.

Actuarán como "brides maids" las señoritas María Esther Oyuela, María Elena Oyuela, Clara Inés Oyuela, Ada Ceroni, y como "bestmen", los señores Santiago M. Isola, José [illegible], Vicente A. Fernández y [illegible] Muniagurria.

Del acto civil, que se realizará el mismo día, serán testigos, por parte de la novia, los señores Santiago M. Isola y Tulio P. Simonini, y por la del novio, los señores Juan M. Oyuela y Fernando A. Aispuru.

Después de la ceremonia religiosa, habrá una recepción en casa de la familia de la novia.

* * *

El lunes 15 del corriente se celebrarán misas de cabo de año a las 10 a. m. en la iglesia Monserrat, por el alma de don Pedro Canal.

* * *

A fines del próximo mes de noviembre se realizará el enlace de la señorita Blanca Lastra con el señor Luis Carlos Rodríguez (hijo).

Actuarán como padrinos de la ceremonia religiosa, la señorita Esther C. Lastra y el señor Carlos P. Rodríguez.

* * *

En casa de la novia y en la mayor intimidad se realizará en el próximo mes de octubre el enlace de la señorita Juana J. Ciampi con el señor Alberto L. Boroli.

* * *

La señorita Alicia Lynch Frías ha formalizado su compromiso matrimonial con el señor José Antonio de Urquiza, siendo muy felicitada por sus numerosas amigas.

* * *

Se ha concertado el enlace de la señorita Herminia Tórtora con el señor Federico Briano.

* * *

Motivará una ceremonia nupcial de agradables proporciones el enlace de la señorita Celia Palacios con el señor Oscar Milberg, que se realizará el 11 del próximo mes de octubre.

Actuarán como padrinos la señora Ana Lamas de Palacios y el señor Juan Carlos Milberg.

* * *

—Se encuentra enfermo el señor Ricardo Pillado.

—Continúa la mejoría en el estado del señor Aniceto Latorre.

—Más aliviada la señorita Dolores Gallo.

—Se acentúa la mejoría en el estado de la señorita Mercedes Ortiz Basualdo.

—Enfermo el señor Gilberto Llerena.

—Enferma la señorita Inés Codazzi.

—Continúa enfermo el doctor Tomás de Veyga.

—Mejor la señora María de las Nieves Gonnet de Rinaldini.

—Enferma la señorita Delia Lahitte.

—Mejor la señorita Carlota Aldao de Agote.

—Continúa enfermo el señor Juan Carlos Naón.

—Es satisfactorio el estado del señor Carlos Alberto Cortejarena.

—Mejor el señor Juan Esteban Anchorena.

—Enfermo el doctor José Antonio Gorostiaga.

—Mejor la señora Mercedes Juárez Celman de Fernández.

—Mejorada la señorita Milka Vucassovich.

* * *

Han llegado:

Del Iguazú, el señor Leopoldo Broggi y su señora María Luisa Alvarez de Toledo, la señora María Luisa Lacau de Necol, sus hijas y el doctor Otto Wernicke y su señora.

—Del Chubut, la señora Elisa R. de Thwaites y la señorita Cladys Roberts.

—De Montevideo, la señora Carmen Carranza de Manson y el doctor Eduardo Carranza.

—De Alta Gracia, el señor Carlos C. Morales y señora.

* * *

Han partido:

Para Rosario de la Frontera, la señora Catalina Bunge de Uthoff, su hija Catalina y la señorita Ernestina Bunge.

—Para Mendoza, el señor Eduardo Segura.

—Para Alta Gracia el doctor José Figueroa Alcorta, su señora Josefa Bouquet Roldán y la señorita María Victoria Paz, el señor Gastón Tobal y su señora Clara Figueroa Alcorta.

—Para Asunción el señor Emilio Castellanos y familia.

—Para Montevideo, la señora María Escalada de Ocantos y su hija Celia.

Círculos y Sociedades

Centro recreativo "Los Dos" — Este centro realizará una soirée el mañana domingo, de 8.30 p. m. a 12.30 a. m., en el salón Colonia Italiana, Paraná 555.

Progresos del Arte. — Celebrará hoy a las 8.30 p. m., un gran festival artístico y danzante, en el salón-teatro "Progreso de Almagro", Venezuela 3989, en conmemoración del 9.o aniversario de su fundación y en honor de los socios honorarios señores José Modini y Julio Strada.

Centro recreativo Caburé — Dará hoy de 10 de la noche a 4 de la mañana, un baile en Rondeau 3043.

Juvencia — En el local Córdoba número 2257, a las 2 de la tarde, se realizará la asamblea general extraordinaria de este centro, para tratar la orden del día siguiente:

Lectura del acta de la asamblea anterior; reforma de los estatutos; elección de la comisión directiva definitiva.

Ferrocarriles del Estado

TRENES DE PASAJEROS

RUMBOS COMBINADOS A LAS PINTORESCAS SIERRAS DE CORDOBA - CAPILLA DEL MONTE-LA FALDA - COSQUIN

VIAJES RAPIDOS A ROSARIO DE LA FRONTERA, PUNTO PREFERIDO DE LA REPUBLICA, EN DONDE SE HA INICIADO LA TEMPORADA DE LOS INMEJORABLES BAÑOS TERMALES, A SALTA, JUJUY Y LA QUIACA.

Por informes dirigirse a PERU 672

LA ADMINISTRACION

LOS ESTRENOS

"GENTE ALEGRE"

En esta última producción del señor Mertens, que estrenara anoche la compañía nacional Angela Tesada, hay escenas y situaciones preciosas, hechas con suma habilidad e ingenio. Con ella el distinguido autor de "Las d'enfrente" se aparta del género que hasta ahora había cultivado, revelándosenos un autor de fuerza y condiciones poco comunes para la pieza de corte dramático.

Aunque algo escabroso el asunto tocado, que requiere, indiscutiblemente, un estudio concienzudo para dar la sensación de un acabado realismo, su autor ha conseguido, en parte, ese propósito, a pesar de esas bruscas transiciones, recursos de que se ha servido Mertens, que fuerza es disculpar esas libertades cometidas, ante el afán de hacer situaciones francamente sentimentales...

La obra ganaría en mérito si su autor tratara de aligerarla un tanto, sobre todo, en el primer cuadro donde las escenas se suceden lánguidamente, y la escena del último cuadro entre Ricardo y (Sr. Bao) y Margot (Sta. Mora), que resulta pesada y que no aporta valor alguno a ella, por cuanto está, así lo creemos, completamente fuera de lugar.

Empero, este último trabajo de Mertens merece estimularse, dado que él entra en la clasificación del "teatro", por el que venimos clamando.

Es una obra sentidamente humana.

La naturalidad, insistimos, que ella ofrece se falsea en el final, donde quizá el autor, en el deseo de aminorar la violencia de la situación, apunta una transición tan brusca en Regina, que, a nuestro juicio, mata el efecto final de la pieza, que él debería ser en el "adiós" de Juan Alberto.

Sin embargo, hay que confesar que la brillante interpretación que "Gente alegre" tuvo, valorizó en mucho la labor de Mertens, el que, conjuntamente con los intérpretes, fué calurosamente ovacionado, demostrando el público francamente su entusiasmo.

La señora Tesada amoldóse a conciencia a la diversidad de las situaciones que la obra le ofrece, siendo con frecuencia aplaudida.

Las excelentes disposiciones del joven Acchiardi, que le presagian, en plazo breve, un puesto envidiable entre los primeros galanes con que cuenta nuestro teatro, se pusieron de manifiesto anoche interpretando el Juan Alberto en forma tan encomiable que arrancó, en varios pasajes de la obra, aplausos y manifestaciones de simpatía.

Félix Blanco, se desempeñó con la corrección a que nos tiene acostumbrado este excelente actor.

La señorita Pura Mora, los señores Gómez Bao, Grimau y Bondesio ajustados en sus roles.

BUENOS AIRES

Compañía nacional de sainetes zarzuelas, comedias y revistas

MUIÑO - ALIPPI

Hoy, a las 6: Los dientes del perro. A las 9: Villa Delicias, Los dientes del perro, A la Gran Muñeca

Platea, $ 1 por sección

"EL INTIMO AMIGO"

En el Argentino se estrenó anoche esta nueva obra que firma Carlos Schaeffer Gallo.

Es una obra de factura esencialmente cómica, construída con el exclusivo propósito de hacer reír. No hay que buscar la lógica en su argumento ni la verdad de sus personajes. La construcción de "El íntimo amigo" es arbitraria, pero siempre eficaz dentro de lo cómico. Sus tres actos se escuchan sin fatiga y tiene los finales del primero y el segundo hechos con habilidad de autor experto que sabe utilizar los recursos teatrales. De los tres actos el más lánguido es el primero, pareciendo que a medida que avanza la acción, fuera aumentando la fuerza cómica del autor.

En resumen, una de esas obras ligeras que proporcionan dos buenas horas de risa y que no exigen el menor análisis.

La interpretación fué buena. Parravicini ha encontrado un rol que le permite desarrollar su labor de intérprete en forma eficaz. Su Cosme Berazategui entra en la galería de las felices creaciones escénicas de infatigable actor.

Durante los tres actos puso a prueba su vis cómica, saliendo plenamente airoso.

En torno a la figura central, verdadero eje cómico de la obra, giran los demás personajes, entre los cuales tienen sus relativos perfiles las figuras masculinas de Humberto de la Chiesa (Cuartucci) y Wáshington Cordero (Serrano). Las mujeres son personajes de menos consistencia y juegan roles aún más secundarios a manera de figuras decorativas.

La presentación, muy cuidada. El público recibió muy amablemente la obra. Retribuye así con sus aplausos los buenos ratos de risa que le proporcionan los personajes caricaturescos en tantas situaciones hilarantes. Los aplausos fueron muy calurosos, viéndose Parra y la Mancini precisados a bisar la parodia del momento musical de Schumann, con que termina el primer acto. El autor se presentó en el palco escénico al final del segundo acto y al terminar la obra se vió precisado a dirigir la palabra al público al igual de Parravicini y el beneficiado Serrano.

"LA FEA DE LA CASA"

Ya lo hemos dicho otra vez, Julio F. Escobar evoluciona en su labor de autor hacia la producción de más trascendencia. Anoche en el Liceo hemos tenido una nueva confirmación de ello. "La fea de la casa", es una comedia honesta construída con procedimientos que revelan en su autor un propósito de realizar obra durable.

Escobar no ha ahondado mucho en los personajes que presenta, pero ofrece una comedia de eficaces toques, donde la comicidad corre pareja con la ironía y donde el autor pone ligeros tintes de sentimentalismo que matizan la obra.

Hay una pintura de mujer, la fea de la casa, Chirimoya (Sra. Quiroga) una especie de Cenicienta más moderna y humana, que constituye un excelente estudio.

"La fea de la casa" está dialogada en forma ágil, a veces un tanto cruda; el autor tiene la costumbre de exponer siempre ideas personales por boca de sus personajes escénicos; pero algunas frases aminoran su efecto entre la acción aminorada de la comedia.

"La fea de la casa" fué presentada muy bien; se estrenaron dos decoraciones de Martíni, de buen gusto y la "mise en scene" fué servida eficazmente.

La interpretación muy buena.

Camila Quiroga, que tiene a su cargo la mayor responsabilidad de la obra, estuvo como siempre, vehemente y acertada, poniendo en favor de su teoría, todo su temperamento de actriz que sabe interpretar. Cosechó en el curso de la representación, los más calurosos aplausos.

Fué secundada eficazmente por el actor Freguës, un excelente galán, en el que hay parte de primer actor. Zema, que hizo un característico muy correcto y Olana que realizó una buena interpretación cómica. Los demás, discretos.

Hubo al final, abundantes aplausos que compartieron por igual, autor e intérpretes.

Opereta italiana

En el Marconi está dando sus últimas representaciones la compañía italiana la Giovanisima.

Esta noche pondrán en escena por primera vez en la temporada la opereta de Gilbert "La casta Susana", con Egle Aleardi de protagonista.

Mañana domingo dos últimas funciones.

Nacional—

"El cabaret Montmartre" sigue ocupando tres secciones diarias. Llega hoy a la 247a. representación.

"Los esclavos blancos" siempre en sección de las 10 marca su 40a.

El debut del Mayo

Contadas son las veces que el cronista anota con satisfacción un triunfo que consigna la realidad de los hechos, un triunfo positivo y real, como el alcanzado por la compañía Angela Tesada, que debutara anoche en el teatro Mayo.

Los prestigios de que goza la primera actriz Angela Tesada y el excelente conjunto de la compañía, han sido factores más que suficientes para que el público respondiera y llenara totalmente la sala del bonito teatrito de la Avenida de Mayo, agregándose a todo esto el nombre del que se halla al frente de la dirección artística y el estreno de dos piezas, cuyos autores eran una fuerte garantía para descontar, de antemano, un éxito, dado los prestigios de que ambos gozan.

En lugar correspondiente nos ocupamos, someramente, de las dos obras estrenadas.

OPERA

Compañía nacional de sainetes, zarzuelas y revistas

VITTONE - POMAR

Hoy, a las 6: Acquaforte. A las 9: El alma del tango, El diablo en el conventillo, Discos dobles—Platea $ 1 sec.

Un rumor

En los corrillos teatrales se dice que se hallan muy adelantadas las gestiones que se vienen haciendo para que la compañía Rivera-De Rosas ocupe la sala del teatro San Martín para continuar en ella la temporada que se había propuesto llevar a cabo en el teatro Politeama, donde se halla actuando, con muy poca suerte.

Perelli-Zurlo

La empresa del teatro Excelsior se ocupa de formar un cuadro discreto de actores para hacer teatro de género chico nacional, cuyas primeras figuras son el joven y excelente actor Carlos Perelli, que se separaría de la compañía Rivera-De Rosas, y Humberto Zurlo, que haría lo propio de la del Boedo, figurando, además, como primera actriz la señorita Milagros de la Vega, del elenco del Variedades.

Esta compañía debutará en la segunda quincena de octubre.

"La montonera"

"La montonera", de José Antonio Saldías se estrenará en el Politeama el miércoles de la próxima semana, habiendo ayer comenzado los ensayos.

"La casa de los cuervos" cede, el lunes, el lugar a "El rosal de las ruinas, de Belisario Roldán.

"El vértigo"

Este nuevo drama original de don Armando Discépolo que anoche estrenaron en el Mayo constituye un encomiable acierto.

Debido a la hora avanzada a que terminó el espectáculo no nos es posible ocuparnos hoy con el detenimiento que la obra merece. Por lo pronto debemos consignar que constituye un franco éxito para autor e intérpretes.

Las principales figuras del elenco, señoras Angela Tesada, Pura Mora y los actores Félix Blanco, Gómez Grimau y Acchiardi, demostraron estar bien posesionados de sus respectivos papeles.

Mañana haremos crónica.

Teatro nacional

Nuevo—

Hoy se ofrecen dos representaciones de "Delirio de Grandezas" de Saldías.

MAYO

Compañía argentina :: :: :: :: de dramas y comedias

ANGELA TESADA

Hoy, a las 6: Gente alegre. A las 8.45: El vértigo, Gente alegre, El vértigo

Platea, $ 1 por sección

Mañana domingo, en sección vermouth reprisan "Gente bien", de Mertens.

Politeama—

Se están dando las últimas representaciones de "La casa de los cuervos", que el lunes será reemplazada por "El rosal de las ruinas", de Roldán.

Liceo—

Ocupa hoy la sección vermouth la comedia dramática del doctor Martínez Cuitiño "La fiesta del hombre".

Por la noche se repite "La fea de la casa", de Escobar, estrenada anoche, y de que nos ocupamos en otro lugar.

Argentino—

Se repite esta noche "El íntimo amigo" de Schaeffer Gallo, estrenada a beneficio de Serrano, y de que nos ocupamos en otro lugar.

Apolo—

Llega esta noche a su vigésima representación "El profesor Müller", de Hicken.

Por la tarde, reaparece "Don Cándido Buenafé", de Pelay e Iriarte.

Teatro español

Victoria—

"La casa de la Troya" reaparece hoy en el cartel, ocupando la matinée especial.

Por la noche se repite "La calumniada", de los Quintero, que también ocupará la matinée de mañana domingo.

San Martín—

Reaparece esta noche en el cartel la vieja comedia de Dumas (hijo) "La dama de las camelias", en la que tiene oportunidad de poner en juego su temperamento dramático la primera actriz Anita Adamuz.

Por la tarde se pondrá en escena "Militares y paisanos".

Ambas funciones finalizan con tonadillas por Inés Berutti.

Género chico español

Comedia—

El sainete de Arniches "Los Granujas" en el cual obtiene un éxito el diminuto actor Narciso Ibáñez Menta, se representará hoy en la sección vermouth y en la última de la noche.

En sección especial, a las 5, se pondrá en escena "Lo que a Vd. no le importa"; en primera de la noche "Productos españoles" y en segunda "Gallardo y calavera".

Continúan los ensayos del último sainete de Carlos Arniches y Joaquín Abati "Las lágrimas de la Trini", éxito del teatro Eslava de Madrid, que será estrenado en breve.

Avenida—

En sección de las 10 estrenan "La princesita de los sueños locos", del maestro Granados (hijo). De protagonista hará la tiple Pura Blaya.

"La reina de carnaval" ocupa las secciones vermouth y última. En primera "Molinos de viento".

Género chico nacional

Opera—

En vermouth "Acquaforte", de González Castillo y Weisbach; en primera "El alma del tango", de Cayol; en segunda "El diablo en el conventillo", de Pacheco, y en última "Discos dobles".

Buenos Aires—

"Los dientes del perro" ocupa hoy las secciones de preferencia, vermouth y segunda; en primera "Villa Delicias", de Mertens, y en última "A la Gran Muñeca".

Mayo—

El programa de hoy comprende las dos obras estrenadas anoche, cada una de las cuales ocupa dos secciones. En vermouth y segunda "Gente alegre", de Mertens,, y en primera y última el drama de Discépolo "El vértigo".

Variedades—

El sainete "Una puñalada más", ocupa las secciones vermouth y última.

En primera "Karakoff y Cía.", y en segunda "Corazón y joroba".

El lunes reprisan "Gracia plena" de Waisbach y González Castillo.

Boedo—

La compañía, a cuyo frente figura el actor Humberto Zurlo y que viene desarrollando una discreta temporada, exhuma hoy el sainete lírico de Collazo y el maestro de Bassi "La canción del ciego", que ocupa las secciones vermouth y segunda de la noche.

En primera "Al campo de Mayo", de los mismos, y en última "Carne cansada", de Maroni y Giudice.

VICTORIA

Compañía española de alta comedia

ANTONIA PLANA

Hoy, a las 5.30: La casa de la Troya. Platea, $ 2. A las 9: Nocturno, La calumniada Platea con entrada, $ 3

Noticias breves

Para el lunes se anuncia en el Avenida una función extraordinaria a beneficio de la tiple cantante Gabina de la Muela.

Las obras de don Martín Coronado "La piedra de escándalo" y "La chacra de don Lorenzo" serán repriesadas el lunes y el martes respectivamente por la compañía Humberto Zurlo, que actúa en el Boedo.

En el Smart, la compañía de bailes rusos Jakoleff, otbuvo anoche, un buen suceso artístico con el ballet "L'amour et le printemps" que hoy repiten en vermouth y última.

Reaparece hoy en el Porteño, la tonadillera María Santa Cruz.

Ha sido bien recibida en el Esmeralda, la troupe Guanabara.

SMART PALACE

CORRIENTES 1288

HOY, TARDE Y NOCHE:

EL SORTILEGIO

Lejos de las tinieblas

EL VALIENTE JONNY

COMPAÑIA A. JAKOVIEFF

CINEMATOGRAFIA

WILLIAM HART, EN "EL HOMBRE TIGRE"

William S. Hart es sin duda alguna uno de los más popular intérpretes de la cinematografía. Sus célebres caracterizaciones de tipos del Far West, cuya vida le es familiar, han dado a sus obras un sello personal. Su arte está hecho de emoción, de energía y delicadeza. Es un verdadero entusiasta del drama, al que comunica el calor y el sentimiento de la vida. Sus films han constituído casi siempre éxitos sensacionales y es suficiente el anuncio de una de sus nuevas creaciones para despertar el interés del público.

La historia de "El hombre tigre" es una de las más originales y emocionantes dentro de la especialidad de Hart. Estamos en la época de Eldorado. Un convoy de emigrantes atraviesa el desierto en dirección a California. Entre ellos están Luke Ingram un misionero y su esposa Ruth. Ambos van al oeste para predicar el amor y la caridad entre los elementos sin ley y sin conciencia de los campos del oro. El convoy se pierde en el desierto. El agua y los alimentos han sido consumidos. Al mismo tiempo Hawk Person, célebre bándido acaba de escapar con sus cinco compañeros de la cárcel federal y apoderándose de un convoy bien provisto de agua penetra en el desierto.

Sólo han caminado algunas leguas, cuando Ruth Ingram, debilitada y casi loca por el hambre y la sed, aparece ante ellos. Ruth narra sus sufrimientos al bandido que, conmovido por la belleza y las penalidades de Ruth, decide guiar a los emigrantes y sacarlos del desierto. A la mañana siguiente, el convoy es atacado por los indios. Toda esperanza de salvación parece alejarse, cuando a la distancia aparece un grupo de tropas federales. Los emigrantes quieren hacer señales de luz para que las tropas se acerquen; pero Person, que sería apresado, se opone. Finalmente cede a los ruegos de Ruth con la condición de que la bella muchacha partirá con él. Sus compañeros le ruegan que acceda y Ruth se sacrifica partiendo con el bandido. En su cabaña Person se sorprende cuando Ruth trata de suicidarse. En el alma del bandido, se abre paso un desconocido sentimiento de piedad y un hondo deseo de regeneración. El devuelve a Ruth a su marido, a quien salva también y se aleja, dichoso por primera vez de haber conocido la bondad que se ocultaba en su corazón de tigre.

Jane Novak, una artista de una belleza dulce y conmovedora, de un valioso temperamento dramático, desempeña el papel de Ruth. Artistas muy conocidos de nuestro público completan el cuadro de intérpretes que es uno de los más acabados de los films de Hart.

"El hombre tigre" está lleno de escenas emocionantes en las que el arte expresivo y enérgico de Hart encuentra un ancho campo para conmovernos.

Es ante todo un drama real, sin los habituales trucs, sin los efectismos vulgares de otras producciones, rudo, sentimental y vigoroso como la vida del Far West.

EL PROGRAMA DE HOY

Select

A las 6.15 sección especial, Pathé Journal número 2. Actualidades. Supremo sacrificio, por el gran actor japonés Sessue Hayakawa. La fiesta de la paz en París. Noche, a las 9. De noble raza; a las 9.50: El hombre tigre; a las 11. La fiesta de la paz en París, Pathe Journal núm. 2, estreno extraordinario. Supremo sacrificio, la mejor interpretación del japonés Sessue Hayakawa.

Palace Theatre

Hoy tarde y noche: Carlitos utilero, Eclair Journal núm. 22. Lucas en Siberia. Gran premio Jockey Club, No nos dejéis caer en la tentación, Pathé Journal 566, Un repórter audaz, por Bert Lyte'l, El desfile de la victoria en París el 14 de julio, nueva edición, 24 de julio en Bélgica y 29 en Londres. Mañana: Todd, El periodista, por Frank Keenan.

Empire Theatre

Esta tarde, L'affaire Caillaux: a las 6.30. El gran premio Jockey Club, estreno de Inés H. Inces, El hombre tigre, por Wiliams S. Hart y La Argentina. Noche: Cuando una mujer ama, El hombre tigre, L'affaire Caillaux y La Argentina. Jueves 18, estreno del último gran éxito de Nueva York, Los vaqueros, impresionante producción de Far West.

Grand Splendid Theatre

Hoy. La ratera relámpago, 5o. 6o. y 7o. episodios. Un repórter audaz, por Bert Lyten. No nos dejéis caer en la tentación, Las fiestas de la victoria en Bélgica, París y Londres, Lucas en Siberia. Noche, a las 9: Igual programa.

Splendid Theatre

Hoy, tarde a las 6: El proceso Caillaux. Función entera: pesos 1.50. Noche: el mismo programa.

Smart Palace

Hoy, tarde y noche. El sortilegio. Lejos de las tinieblas, El valiente Jonny, L'amour et le printemps y divertissements por la compañía Jakovleff.

Select Lavalle

Hoy, a las 5: Cuando una mujer ama, estreno Jewell, por Mildred Harris; a las 6.10: Mickey, estreno. Splendid programa por Mabel Normand. Noche, a las 8.10: El socio de Tennessee; a las 9: Regeneración y heroísmo; a las 10. Cuando una mujer ama; a las 11: Mickey.

Cine Moderno

Hoy: Mi primo, por E. Caruso; La seductora (Vitagraph), por Nalis Leslie.

Mañana domingo: Oro fino, por Enid Bennett.

Real Cine

Hoy tarde y noche: Llama viva, por June Elvidge; El hombre que asesinó, por Dorothy Phillips; estreno. Fama y fortuna, por Tom Mix; La mujer pantera, por Olga Petrowa.

American Palace

Hoy tarde y noche: Regeneración y heroísmo, 30 partes por Violet Fergurson, Armas femeninas, 30 partes, por Ethel Clayton; El silencio misterioso, 3 últimos episodios; El tosco, por William S. Hart.

Mañana: Mi primo, por Enrico Caruso.

Martes: Intolerancia, la obra maestra de D. Griffitt.

Porteño

Variado programa cinematográfico para familias. Importantes estrenos. Variedades.

General Belgrano

Hoy, tarde y noche: La ratera relámpago, cuarto episodio, Pathé Journal 564; Eclair Journal 27, El abismo de la ambición, La noble venganza, Lo que Dios une...

Crystal Palace

Hoy, tarde y noche. Un noviazgo accidental, Ave de rapiña, La nave de la ilusión, Dura suerte, Pathé Journal 551.

Cine Radium N.o 6

Hoy, tarde y noche: La fuerza silenciosa y El tesoro escondido, por Harry Morey; De la ciudad a la sierra, por Franklin Fernun y Disciplina marital, por Dorothy Phillips.

Cine Eslava

(Parque Patricios)

Hoy, tarde y noche: Marca Paramount, por Wallace Reid: Jaime el de la mala suerte; marca Triangle, por el actor japonés Jack Albe: Alma japonesa; las aventuras de Stingare, 8o. episodio; Fotógrafo modelo, farsa cómica por Cacaseno.

Teatro Princesa

Hoy, tarde y noche. El sacrilegio, por Fannie Ward. Estreno Fox, Ave de rapiña, en 30 partes. Cine continuado de 11 a 7 y de 8 a 12.

LIBROS

Daudet—Sapho . . . . . $ 1.20
Rodó—Motivos de Proteo . . „ 1.50
Ruben Darío—Cantos de vida y esperanza . . . . . „ 1.50
Vargas Vila—Salomé, Cachorros de león, María Magdalena, Ibis, Final de un sueño Ubre de la loba, (encuadernados), cada uno . „ 1.50
Cervantes—Don Quijote de la Mancha, (encuadernado e ilustrado) . . . . . . „ 2.—

PRECIOS FRANCO DE PORTE

Pedidos a EMPRESA CULTURA Y CIVISMO
CORRIENTES 1307
ACORDAMOS CREDITOS

CASA D'HUICQUE

218 ESMERALDA 256

CAFES y TES

Exijan los cupones-obsequio al efectuar compras

U. T. 3223, Libertad

Municipalidad de Mendoza

Licitación para la construcción del Teatro Municipal

Mendoza, septiembre 10 de 1919.

CONSIDERANDO:

Que la ciudad de Mendoza, en razón de su clima y de sus propias bellezas atrae preferentemente al turista y que, por otra parte, es un punto de tránsito obligado entre nuestro país y las Repúblicas del Pacífico, circunstancia ésta que determina la presencia continua de viajeros que contribuyen de un modo efectivo, al impulso de las actividades permanentes en la vida colectiva, y teniendo en cuenta que aún con prescindencia de tales consideraciones, la propia población de Mendoza reclama en forma impostergable la construcción de un teatro que por su importancia sea un verdadero exponente de cultura y responda a las exigencias de capacidad, comodidad y confort, impuestas por una ciudad en plena evolución de progreso;

Considerando, asimismo que el Teatro Municipal no llena en la actualidad los propósitos que la Intendencia Municipal tiene en vista, no sólo por su insuficiente capacidad, lo que entre otros inconvenientes ofrece el de no permitir a los empresarios fijar una tarifa reducida en los precios de las localidades, en particular cuando se trata de espectáculos artísticos de algún mérito, sinó también por cuanto su construcción no obedece a las condiciones de seguridad y aún de higiene, que han debido consultarse como una cuestión principalísima, al disponerse la obra, todo lo cual exigiría reformas tan fundamentales y costosas, que excluyen la conveniencia de realizarlas, indicando en cambio, la necesidad de llevar a la práctica, de inmediato, el proyecto de construir un nuevo Teatro Municipal que satisfaga ampliamente su objeto.

v. sept. 27.

EL INTENDENTE INTERVENTOR DE LA MUNICIPALIDAD DE LA CAPITAL

DECRETA:

Art. 1.o Llámase a concursos por el término de sesenta días, para la confección de un proyecto y presupuesto para la construcción del Teatro Municipal, en el terreno que ocupa el actual edificio, Avenida España y Gutiérrez.

Art. 2.o Los proyectos deberán tener por base la construcción de un edificio con materiales incombustibles y contra temblores, provisto de todas las instalaciones y comodidades propias de un teatro moderno.

Art. 3.o Créase tres premios para los tres mejores proyectos: un primer premio de TRES MIL PESOS, un segundo premio de MIL PESOS y un tercero de QUINIENTOS PESOS.

Art. 4.o Para constituir el jurado que ha de examinar los proyectos y adjudicar los premios, desígnanse al director de obras públicas de la Municipalidad, al director de obras públicas de la Provincia, al jefe de la sección arquitectura de la Provincia, al director local de obras sanitarias de la Nación, y a los ex-intendentes señores Ricardo Báez y Juan A. Dufau, bajo la presidencia del intendente municipal.

Art. 5.o Los proyectos deberán presentarse a la intendencia, en sobre cerrado para ser abiertos y examinados en la fecha que oportunamente se indicará, en cuyo acto podrán encontrarse presentes las personas que tomen parte en el concurso y los representantes de la prensa.

Art. 6.o La dirección de obras públicas de la Municipalidad, suministrará a los interesados el pliego de bases establecido para este proyecto y los informes que le sean requeridos.

Art. 7.o El gasto que demande la ejecución del presente decreto, se hará de rentas generales con imputación al mismo.

Art. 8.o Publíquese en dos diarios de la localidad y en dos de la Capital Federal; envíese copia de este decreto, pliego de bases y plano del terreno, a los arquitectos de autoridad reconocida y dése al Libro de Decretos.

Firmado: Estanislao D. Gaviola, intendente; Horacio R. Castro, secretario.

13199 v. nov. 11.

CARRERAS DE CABALLOS

HIPODROMO ARGENTINO

LA REUNION DE MAÑANA

Comentarios y pronósticos

Puede resultar bastante interesante el programa a desarrollarse mañana en Palermo, al que le sirve de base el premio clásico Etoile, carrera para yeguas y en el que por primera vez se medirán con las potrancas de la actual generación.

A continuación damos todos los detalles completos de la reunión.

LOS COMPETIDORES DE MAÑANA

Apronte e informaciones generales

SUS PERFORMANCES

Como hemos hecho costumbre, insertamos a continuación las dos últimas performances de los caballos que se encuentran en el programa de mañana, así como sus ejercicios respectivos, para que los aficionados puedan tener una guía que les sirva de base para la elección del candidato que a su juicio reuna más probabilidades de salir victorioso. Los distintos competidores que figuran en el programa oficial son los siguientes:

PRIMERA CARRERA

Distancia 1500 metros

ALPINA. — La hija de San Jorge, en la única vez que ha corrido ha tenido la siguiente figuración: Fué cuarta de Kiko, Diaphane y Nazca en 1'33" los 1500 metros.
Puede correr bien.

VIROLA. — Debutó siendo segunda de Flapper en 1'32" 1|5 los 1500 metros y luego fué no placé de Monedilla en 1'33" 2|5 los 1500 metros. (La hija de Américo fué distanciada del primer puesto por haber perdido un kilo y medio de peso).
Les gusta mucho.

MILAMORES. — Es debutante.
Hará su debut, preparado como para ganar.

NAZCA. — No placé de Moncdilla en 1'33" 3|5 los 1500 metros y luego fué tercera de Kiko, segunda Diaphane en 1'33" la misma distancia.
Marcó 43".

ONDA REAL. — Fué no placé de Bombonnière en 1'33" 4|5 los 1500 metros y luego fué no placé de La Reina en 1'32" los 1400 metros.
Anda regular.

SEGUNDA CARRERA

Distancia 1600 metros

NAPOLITANO. — Fué segundo de Estudiante en 1'40" 3|5 los 1600 metros y luego fué cuarto de Laón, Rey Puesto y Gringo en 1'35" 3|5 los 1500 metros.
Reaparece bien. Marcó 42" 1|2.

LOMAUQUEN. — No placé de Procónsul en 1'32" 4|5 los 1500 metros y luego fué segundo de Pánico en 1'7" 3|5 los 1100 metros.
Les gusta bastante.

MAC ADAM II. — Fué no placé de Acrata en 1'33" 3|5 los 1500 metros y luego no placé de Estudiante en 1'40" 3|5 los 1600 metros.
Vale poco.

GENERAL MANGIN. — Corrió una vez siendo tercero de Elástico, segundo Petrópolis en 1'39" los 1600 metros.
Aprontó como para ganar.

CHAMPION. — Fué segundo de Rey Puesto en 1'32" los 1500 metros y luego fué cuarto de Elástico, Petrópolis y General Mangin en 1'39" los 1600 metros.
Con Acosta hizo la partida suave en 44".

PETILLANT. — Es debutante.
Con Pelletier y a la par de Promisión hizo 500 metros en 36".

RISUEÑO. — No placé de Gallito II en 1'15" 2|5 los 1200 metros y luego fué no placé de Biscotín en 1'40" 3|5 los 1600 metros.
Anda regular.

TRIUNFO. — Corrió una vez siendo no placé de Biscotín en 1'40" 3|5 los 1600 metros.
Vale poco.

GAY DO. — Fué tercero de Biscotín, segundo El Pibe en 1'40" 3|5 los 1600 metros y luego fué no placé de Pánico en 1'7" 3|5 los 1100 metros.
Puede correr bien.

DON YO. — Debutó siendo no placé de Le Polit en 1'33" 1|5 los 1500 metros y luego fué no placé de Previous en 1'32" 3|5 la misma distancia.
Es el golpe.

DAINO. — Corrió una vez siendo no placé de Rey Puesto en 1'32" los 1500 metros.
No corre.

COCKTAIL. — Corrió una vez, siendo segundo de Previous en 1'32" 3|5 los 1500 metros.
Con Torterolo y a la par de Tapial marcó 42". Es el favorito.

SURI. — Fué segundo de Kantor en 1'12" 4|5 los 1200 metros y luego fué segundo de Petrópolis en 1'32" 1|2 los 1500 metros.
Puede ganar.

TURBULENTO. — Corrió una vez siendo no placé de Elástico en 1'39" los 1600 metros.
Vale poco.

MALEFICO. — No placé de Elástico en 1'39" los 1600 metros y luego fué no placé de Petrópolis en 1'32" 1|2 los 1500 metros.
No corre.

TERCERA CARRERA

Distancia 1500 metros

POMARE. — No placé con 51 kilos de Tumulto 48 en 2'5" 2|5 los 2000 metros y luego con 49 fué no placé de Custodia 56 en 1'38" 1|5 los 1600 metros.
Puede correr bien.

CHARMINGLY. — Con 57 kilos fué cuarta de Yavi 51, The Fly 51 y Blare 48 en 1'39" los 1600 metros y luego con 51 fué tercera de Shell 49, segunda Cáspita 47, en 1'32" los 1500 metros.
Con Torterolo marcó 42" 3|5. Les gusta mucho.

YAVI. — Con 40 kilos fué segunda de Fanfarrona 59 en 1'37" 3|5 los 1600 metros y luego con 50 fué tercera de Custodia 58, segunda Pocha 55 en 1'38" 1|5 la misma distancia.
Con el peón trabajó suave en 44". Puede ganar.

GOLOSA. — No placé con 57 kilos de Javina 57 en 1'6" 2|5 los 1100 metros y luego con 58 fué cuarta de Misera 52, Sidra 58 y The Fly 55 en 1'7" la misma distancia.
Puede ganar.

MAS A TIERRA. — Con 53 kilos fué no placé de Zig Zag 57 en 1'33" 1|5 los 1500 metros y luego con 52 fué no placé de Dragona 52 en 1'45" los 1700 metros.
Anda regular.

BLARE. — Ganó con 48 kilos, segunda Dragona 55, tercera Hermosilla 52 en 1'32" 4|5 los 1500 metros y luego ganó con 57, segunda Copelina 57, tercera Misera 57 en 1'7" 2|5 los 1100 metros.
Les gusta en fija. Aprontó bien.

BOURGOGNE. — Fué tercera con 53 kilos de Dragona 52, segunda Palangana 56, en 1'45" los 1700 metros y luego con 48 fué segunda de Florette 56, en 1'37" 1|5 los 1600 metros.
Puede ganar.

HERMOSILLA. — Con 52 kilos fué tercera de Blare 48, segunda Dragona 55 en 1'32" 4|5 los 1500 metros y luego con 50 fué no placé de Custodia 58 en 1'38" 1|5 los 1600 metros.
Puede mejorar su última carrera.

VALENCIANA. — No placé con 53 kilos de Cáspita 52 en 1'6" 4|5 los 1100 metros y luego con 54 fué no placé de Pasaplata 57 en 1'8" 2|5 la misma distancia.
Anda regular.

EVOCACION. — No placé de Croix de Or en 1'32" 3|5 los 1500 metros y luego con 49 kilos fué no placé de Blare 48 en 1'32" 4|5 la misma distancia.
Es difícil.

CUARTA CARRERA

Distancia 1000 metros

GENERAL BRUSILOFF. — Ganó con 54 kilos, segundo Flechero 54, tercero Ayax 51 en 1" los 1000 metros y luego fué no placé en el clásico Río de la Plata de One Step en 2'5" 2|5 los 2000 metros.
Tiene muy buena carrera. Marcó 36".

KANTOR. — Fué segundo de Flechero en 1'6" 2|5 los 1100 metros y luego ganó, segundo Suri, tercero Pánico en 1'12" 4|5 los 1200 metros.
Puede correr bien.

FLECHERO. — Ganó, segundo Kantor, tercero Diamant Bleu en 1'6" 2|5 los 1100 metros y luego con 54 kilos fué segundo de General Brusiloff 54 en 1" los 1000 metros.
Con A. Sánchez marcó 35".

AYAX. — No placé de Capitán B. Roqué en 1'31" 1|5 los 15000 metros y luego qué en 1'31" 1|5 los 1500 metros y luego siloff 54, segundo Flechero 54 en 1" los 1000 metros.
Puede correr bien.

DORARC. — Corrió una vez y ganó, segundo Rheingold II, tercero Rosal II, en 47" 3|5 los 800 metros.
Reaparece en buenas condiciones.

QUINTA CARRERA

Distancia 1600 metros

SU MAJESTAD. — Con 56 kilos fué segunda de Cavador 60 en 2'55" 4|5 los 2800 metros y luego con 57 fué tercera y última de Damocles 53, segundo General Capdevila 52 en 3'12" 2|5 los 3000 metros.
Puede ganar.

CUSTODIA. — Ganó con 56 kilos, segunda Cáspita 51, tercera Palangana 50 en 1'38" 1|5 los 1600 metros y luego ganó con 58, segunda Pocha 55, tercera Yavi 50 en 1'38" 1|5 la misma distancia.
Es difícil.

LA GLORIEUSE. — No placé con 56 kilos en la carrera que hicieron puesta General French 55 y Tirsis 52 en 1'36" 3|5 los 1600 metros y luego con 60 fué cuarta de Júbilo II 53, Borbotón 45 y Vogi 48 en 1'38" la misma distancia.
Es difícil.

FANFARRONA. — Con 52 kilos fué segunda de Moloch 60 en 1'36" 4|5 los 1600 metros y luego ganó con 59, segunda Yavi 40, tercera Royal Dream 50 en 1'37" 3|5 la misma distancia.
Es gran candidato.

CYNTHIA. — Fué no placé en el clásico Zubiaurre de Lavalleja en 1'41" los 1600 metros y luego fué no placé en la Polla de Potrancas de Cartagena en 1'38" 2|5 la misma distancia.
Es enemigo.

CARTAGENA. — Ganó con 57 kilos el clásico Olavarría, segunda Quintilla 55, tercera Grace 55 en 2'6" 3|5 los 2000 metros y luego fué no placé de Buen Ojo en el clásico Jockey Club en 2'4" 3|5 la misma distancia.
No corre.

SEXTA CARRERA

Distancia 1600 metros

GENERAL FRENCH. — Ganó con 52 kilos, segundo Rubí 48, tercero Júbilo II 50 en 1'37" 2|5 los 1600 metros y luego ganó con 55 en puesta con Tirsis 52, tercero Tumulto 44 en 1'36" 3|5 la misma distancia.
Con S. U. Morales marcó 43" 1|2. Puede ganar.

RADIEUX. — Ganó con 57 kilos, segundo Sandolín 51, tercero Taberniera 49, en 1'35" 4|5 los 1600 metros y luego ganó con 54, segundo y último Alcoy 55 en 1'37" 3|5 la misma distancia.
Con A. Sánchez marcó 41" 1|2. Puede ganar.

ALCOY. — Con 56 kilos fué cuarto en la que hicieron puesta General French 55 y Tirsis 52, tercero Tumulto 44 en 1'36" 3|5 los 1600 metros y luego con 55 fué segundo y último de Radieux 54 en 1'37" 3|5 la misma distancia.
No corre.

TIRSIS. — Ganó con 52 kilos haciendo puesta con General French 55, tercero Tumulto 44 en 1'36" 3|5 los 1600 metros y luego con 60 fué segundo de Cabool 53 en 1'44" 2|5 los 1700 metros.
Les gusta mucho.

SANDOLIN. — Ganó con 51 kilos, segundo Bayoco 46, tercero Tumulto 50 en 1'37" 2|5 los 1600 metros y luego ganó con 47, segundo Old King 46, tercero y último Júbilo II 53 en 1'3.. la misma distancia.
Siempre es enemigo.

SEPTIMA CARRERA

Distancia 1700 metros

BAYOCO. — Con 46 kilos fué segundo de Sandolín 51 en 1'37" 2|5 los 1600 metros y luego con 56 fué cuarto de Tingel 52, Cygnet 48 y Dunquerque 42 en 2'5" 4|5 los 2000 metros.
Es gran candidato.

CARPENTIER. — Con 51 kilos fué no placé de Elixir 51 en 2'5" 4|5 los 2000 metros y luego ganó con 54, segundo Cygnet 45, tercero Aplo 57 en 1'44" 1|2 los 1700 metros.
Aprontó muy bien.

BROQUEL. — Fué tercero con 50 kilos de Tingel 47, segundo Old King 56 en 1'43" 3|5 los 1700 metros y luego con 50 fué cuarto de Crisis 51, Cardo 49 y Jam Roll 43 en 1'50" 2|5 los 1800 metros.
Anda regular.

FUCHO. — No placé con 50 kilos de Elixir 51 en 2'5" 4|5 los 2000 metros y luego con 50 fué no placé de Crisis 51 en 1'50" 2|5 los 1800 metros.
No corre.

STEAM. — Con 49 kilos fué tercero de Toca Fierro 46, segundo Aplo 55 en 2'7" 4|5 los 2000 metros y luego con 54 fué no placé de Precursor 48 en 1'52" 2|5 los 1800 metros.
Trabajo bien a la par de Custodia.

CARDO. — No placé con 55 kilos de Jaez 56 en 1'38" 1|5 los 1600 metros y luego con 49 fué segundo de Crisis 51 en 1'50" 2|5 los 1800 metros.
Puede ganar.

EL TEMERARIO. — Con 57 kilos fué cuarto de Simplex 57, Montesquieu 57 y Beatty 54 en 1'45" 1|5 los 1700 metros y luego con 48 fué no placé de Crisis 51 en 1'50" 2|5 los 1800 metros.
No corre.

CHACOTON. — No placé con 52 kilos de Elixir 52 en 2'5" los 2000 metros y luego con 42 fué tercero de Monserrat 42, segunda Jacinta 45 en 2'19" 2|5 los 2200 metros.
Les gusta.

DESQUITE II. — Fué cuarto con 47 kilos de Elixir 51, Jornalero 53 y Magalhaes 56 en 2'5" 4|5 los 2000 metros y luego con 48 fué cuarto de José Eduardo 50, Jornalero 54 y Brujo 56 en 2'16" 4|5 los 2200 metros.
Marcó 43".

SMOLENSKO. — Con 53 kilos fué segundo de Montesquieu 57 en 1'49" 3|5 los 1700 metros y luego con 49 fué no placé de Precursor 48 en 1'52" 2|5 los 1800 metros.
Anda regular.

CAMARADE. — No placé de General Haig en 1'6" los 1100 metros y luego con 45 kilos fué no placé de Jaez 56 en 1'38" 2|5 los 1600 metros.
Es difícil.

CALIBRE. — Con 48 kilos fué no placé de Elixir 52 en 2'5" los 2000 metros y luego con 49 fué no placé de Alción 51 en 1'53" 4|5 los 1800 metros.
Es difícil.

OCTAVA CARRERA

Distancia 2500 metros

LANCE. — Ganó con 53 kilos, segunda Massena 43, tercero Volunteer 53 en 2'36" 3|5 los 2500 metros y luego con 60 fué tercero de José Eduardo 48, segundo Ñacurutú 57 en 2'57" 2|5 los 2800 metros.
No corre.

PROFETA. — Con 57 kilos fué cuarto de Monserrat 42, General Capdevila 53 e Irmao 53 en 2'37" los 2500 metros y luego con 55 fué no placé de Lance 53 en 2'36" 3|5 la misma distancia.
Puede correr bien.

VOLUNTEER. — Con 53 kilos fué tercero de Tours 60, segundo Iup! 51 en 2'39" los 2500 metros y luego con 53 fué tercero de Lance 53, segundo Massena 43 en 2'36" 3|5 la misma distancia.
Con Fenucci marcó 43".

BRUJO. — Ganó con 51 kilos, segundo Juanchón 52, tercero Fiador 56, en 1'54" 4|5 los 1800 metros y luego con 56 fué tercero de José Eduardo 50, segundo Jornalero 54 en 2'16" 4|5 los 2200 metros.
Aprontó bien. Tiene buena carrera.

MAGALHAES. — Con 56 kilos fué segundo de Fiador 56 en 1'44" 4|5 los 1700 metros y luego con 56 fué tercero de Elixir 51, segundo Jornalero 53 en 2'5" 4|5 los 2000 metros.
Anda regular.

MONSERRAT. — Ganó con 42 kilos, segundo General Capdevila 53, tercero Irmao 53 en 2'37" los 2500 metros y luego con 48 fué cuarto de José Eduardo 48, Ñacurutú 57 y Lance 60 en 2'57" 2|5 los 2800 metros.
No corre.

JAFET. — Con 52 kilos fué segundo de Monserrat 42 en 2'36" 1|5 los 2500 metros y luego con 46 fué segundo de Crocus 59 en 2'39" 4|5 la misma distancia.
Puede ganar.

HYDRE. — No placé con 51 kilos de Simplex 48 en 1'38" 2|5 los 1600 metros y luego con 51 fué no placé de Florette 56 en 1'37" 4|5 la misma distancia.
No corre.

JACINTA. — Con 54 kilos fué tercera de Andanada 52, segunda Palangana 53 en 1'45" los 1700 metros y luego con 46 fué segunda de Monserrat 42 en 2'19" 2|5 los 2200 metros.
Con Grassi marcó 41" 2|5.

EL CLASICO ETOILE

Una buena carrera

Las mejores yeguas de la temporada van a medir sus fuerzas en la oportunidad con Cynthia, potranca de la actual generación que si no es de lo mejor, puede a la ventaja que va, competir con ellas.

Su Majestad después de haber fracasado en algunos handicaps de fondo, vuelve a su distancia favorita. El estado actual de la hija de Your Majesty es insuperable, y como la pista para mañana ha de estar elástica, ha de poder, la pupila del stud Alvear, desplegr todos sus medios. La corrida que tiene de 1'39" la milla, es superior, y en el apronte de hoy, dirigida por Arcuri, efectuado en la pista del medio, marcando 48" 3|5 los 800 metros, nos ha dejado muy buena impresión.

Cynthia, que podría ser de mayor eficacia en las pistas si su temperamento nervioso no la perjudicara, viene bien descansada a la carrera; cuenta con una pasada en la milla de 1'40" y en el ejercicio de hoy dejó muy stisfecho al entraineur Jaen.

Es la representante del stud Ituzaingó, con el peso que lleva, una enemiga de consideración, y es la candidata casi imbatible si la dejasen tomar vuelo.

Fanfarrona, pasa por un momento bueno de preparación; mereco ilimitada confianza a su caballeriza y no puede decirse que no pueda competir con las anteriores.

Dirigida por Torterolo, hizo 700 metros en 42".

Custodia, corre mucho, pero a nuestro juicio en esta compañía no tiene mayores probabilidades.

La hija de Old Man, dirigida por M. Lema y apareada a Steam con F. Arcuri, hizo 700 metros en 41" 4|5.

La Glorieuse, está corriendo mal para que le asignemos chance en esta ocasión. En su apronte de hoy se desempeñó bien.

MONTAS Y COMPETIDORES

PREMIO HIRONDELLE (1912)

Primera carrera — 1500 metros

A la 1 y 15 p. m.

Alpina	3	56	R. Pelletier
Virola	3	56	A. Amoroso
Milamores	3	56	F. Arcuri
Nazca	3	56	A. Quinteros
Onda Real	3	56	M. Altami'da.

PREMIO PISCUETA (1913)

Segunda carrera — 1600 metros

A la 1 y 45 p. m.

Napolitano	3	56	No corre
Lomauquen	3	56	M. Vignatti
M. Adam II	3	56	X. X.
G. Mangin	3	56	D. Englander
Champion	3	56	M. Altami'da.
Petillant	3	56	R. Pelletier
Risueño	3	56	H. Nicoli
Triunfo	3	56	N. Bera'tegui
Gay do	3	56	S. Ruiz
Daino	3	56	A. Navarro
Don Yo	3	56	No corre
Cocktail	3	56	D. Torterolo
Suri	3	56	R. Carabajal
Turbulento	3	56	T. Batista
Maléfico	3	56	No corre

PREMIO ALSACIA (1914|15)

Tercera carrera — 1500 metros

A las 2 y 15 p. m.

Pomaré	5	57	S. U. Morales
Charmingly	4	57	D. Torterolo
Yavi	4	54	A. Grassi
Golosa	4	54	M. Lema
M. a Tierra	4	54	G. Greme
Blare	4	54	M. Altami'da.
Bourgogne	4	54	D. Cardoso
Hermosilla	4	54	S. Ruiz
Valenciana	4	51	A. Boreau
Evocación	4	51	R. Rivero

PREMIO AVICENIA (1914)

Cuarta carrera — 1000 metros

A las 2 y 45 p. m.

G. Brusiloff	3	57	J. Bastías
Kantor	3	54	M. Altami'da.
Flechero	3	54	A. Sánchez
Ayax	3	54	X. X.
Dorarc	3	54	D. Torterolo

PREMIO ETOILE

(Clásico)

Quinta carrera — 1600 metros

A las 3 y 15 p. m.

Su Majestad	4	57	F. Arcuri
Custodia	4	57	M. Lema
La Glorieuse	5	57	D. Englander
Fanfarrona	4	57	D. Torterolo
Cynthia	3	54	M. Acosta
Cartagena	3	49	No corre

PREMIO LA ÑATITA (1916)

Sexta carrera — 1600 metros

A las 3 y 45 p. m.

G. French	5	60	D. Torterolo
Radieux	5	60	M. Acosta
Alcoy	5	53	No corre
Tirsis	5	57	M. Lema
Sandolín	4	54	A. Grassi

PREMIO OLD WIFE (1914)

Séptima carrera — 1700 metros

Bayoco	4	55	X. X.
Carpentier	4	55	J. Bastías
Broquel	4	53	T. N. Fer'dez.
Fucho	5	53	No corre
Steam	4	52	F. Arcuri
Cardo	4	52	G. Ardouin
El Temerario	4	52	No corre
Chacotón	4	52	G. Greme
Desquite II	4	50	A. Sánchez
Smolensko	4	48	M. Altami'da.
Camarade	4	48	X. X.
Calibre	6	48	X. X.

PREMIO DIVINIDAD (1917|18)

Octava carrera — 2500 metros

A las 4 y 45 p. m.

Lance	6	62	No corre
Profeta	6	59	T. N. Fer'dez.
Volunteer	4	57	A. Navarro
Brujo	4	53	R. Carabajal
Magalhaes	5	51	T. Batista
Monserrat	4	51	No corre
Jafet	4	50	M. Altami'da.
Hydre	5	49	No corre
Jacinta	4	45	A. Grassi

CHAROL - ESCORPION

3'47" los 3500 metros

A las corridas de Zig Zag, Moloch, Takecare y Clamor, dadas anteayer y la de Remanso, ya conocida también, se han sucedido ayer las de Charol y Escorpión.

El hijo de Druid, piloteado por el jockey Navarro, que ha sido comprometido para dirigirlo en la gran carrera, fué sometido ayer de mañana al ejercicio preparatorio para ese premio, cubriendo los 3500 metros en 3'47". El entraineur Cavrot ha quedado muy satisfecho con ese apronte. Escorpión, que representará en la Copa de Oro al stud Provincial, fué ensayado por el jockey Rivero en la distancia total de la carrera, desempeñándose bastante regular.

Después de conocidos todos los cotejos realizados para el Gran Premio de honor, puede anticiparse que será una carrera interesante, no notándose afortunadamente la falta de caballos de calidad, por la compensación que representa el que sean la mayoría de los concurrentes de fuerzas muy parecidas.

Es opinión generalizada que el favorito Remanso tiene comprometida su victoria, por ser sus rivales en la oportunidad superiores a los que le disputaron la victoria en el Pueyrredón.

Aparecen como sus más serios rivales Zig Zag y Charol; sin embargo, nosotros no participamos de esa opinión, por cuanto esperamos de la pareja del stud Montiel una performance superior, basados en la carrera producida por Takecare, que ha sido indudablemente la mejor.

Tenemos la seguridad de que el hijo de Diamond Jubiléo ha de rehabilitarse de su último fracaso y que ha de mejorar su performance del Belgrano.

Con Zig Zag piensa el entraineur Olivier que puede ganar la carrera por la forma como lo dirigirá Englander, a la expectativa, pero lo propio dice Arcuri, piloto de Moloch, porque asegura que le hará hacer milagros al hijo de Diamond Jubilée en su atropellada. Es muy posible lo mismo la presencia de All Eyes, defendiendo el stud Los Cerrillos.

Tal cual como decimos, son las pretensiones de todos los concurrentes, pero todos estos pronósticos, que no pasan de ser proyectos en el aire, dejan la duda ante la serie clásica que viene realizando Remanso, un caballo que no puede ser crack, si se quiere, pero que llega siempre delante de los demás.

PREVIOUS

2'9" 1|5 en 2000 metros

El hijo de Germen que después de salir de perdedor ha seguido en óptimas condiciones, con el reposo que ha tenido se ha puesto muy lindo.

Ayer de mañana al pupilo de Antonio Salvo se le ha dado corrida en 2000 metros, cubriendo la distancia en 2'9" 1|5.

Por la forma en que se dió el ejercicio no es malo.

DINERO
LA OCASION - - - LA OCASION
Casa Rettes -- San Martín 288
CASA ESTABLECIDA EN 1880
Alhajas y Pólizas PAGO todo su valor y
VENDO A MITAD DE PRECIO DE JOYERIA
ABSOLUTA RESERVA — SAN MARTIN 288 - U. T. 6150 (Av.)

EL ESTADO DE LA CANCHA

Mañana tendremos pista buena

Debido a la lluvia caída durante toda la noche, esta mañana estaba la cancha en pésimas condiciones, realizándose los ejercicios en la pista del medio.

Si el tiempo se mantiene firme mañana tendremos pista elástica.

CARRERAS EN DONCASTER

LONDRES, septiembre 13. — Se disputó ayer en el hipódromo de Doncaster el premio Rous Plate, cuyo resultado fué como sigue:

1o. Lacrosse, de Mr. Joel; 2o. Lilloise, de Mr. Robinson; 3o. Archaic, de lord Derby.

Lacrosse ganó en un "canter" por cuatro cuerpos; un cuerpo y medio del segundo al tercero.

POTRILLO VENDIDO EN 11.500 GUINEAS

En las ventas de ganado de pura raza que se realizan en Doncaster (Yorkshire), se ha pagado hoy el precio de 11.500 guineas por un potro de un año. El comprador ha sido lord Glaneley, propietario de Grand Parade, ganador del Derby.

Se cree que con este precio de "record" se arriesga el dinero como en un juego de azar, por más que el caballo pueda dar a ganar esa suma muchas veces, en caso de que llegue a tener éxito en las carreras y como padrillo.

"CASINO PIGALL"
Calle MAIPU 340-U. T. 7149 Avenida
GRANDIOSO RESTAURANT - CABARET
RECIEN INAUGURADO
Todos los días de 6 a 8 p. m. APERITIVO TANGO y de 12 a 4 a. m. CHAMPAGNE TANGO
SALONES RESERVADOS
THE GREATEST NIGHT'S VARIETY
340 - MAIPU - 340

BLARE

¿Continuará la serie?

Nadie le discute al entraineur del stud Felicito, que Blare ha de continuar mañana su serie de victorias.

No admiten rivales; tiene medios para batir al nuevo lote que le disputará la victoria.

Como contrarias de la favorita, deben mencionarse a Charmingly, que viene desempeñándose discretamente y que hoy con Torterolo hizo la partida en 42" 2|5. Yavi, que tiene el antecedente de su espléndido cotejo con Fanfarrona, y Golosa, que ha de mejorar la performance del día de su rentrée.

EN EL CLASICO ETOILE

Su Majestad y Cynthia, son las favoritas de LA EPOCA

FAIR PLAY

¿Se corregirá?

Como hemos relatado en nuestras crónicas, Fair Play a raíz de disputar el Jockey Club ha dejado la mejor impresión, no siendo pocos de los que han observado con atención al hijo de Your Majesty ese día, los que dicen que su carrera lo coloca en situación de poder tener pretensiones de disputarle la supremacía al propio Tiny, ganador de nuestro Derby.

Desde ese día el entraineur Jaen viene colocándolo todos los días en las cintas con más de un acompañante y se cree poder llegar a corregirlo.

El propósito de su caballeriza es de hacerle disputar un handicap de 2500 metros que le sirva de cotejo para el Gran Premio Nacional y con el fin de poder comprobar si efectivamente ya para esa fecha ha perdido su nerviosidad.

Son muchos ya los profesionales que nos han dicho que Fair Play y Tiny son los dos mejores productos del año.

HER MAJESTY

Continúa siendo una promesa

La reciente rehabilitación de esta hija de Your Majesty ha hecho recaer la atención de los entendidos hacia ella nuevamente y no son pocos los aficionados que esperan verla distinguirse en el Gran Premio Nacional.

En su caballeriza tienen el más alto concepto de la hermana de Su Majestad y no es para menos, después de su hermosa performance del Río Paraná y el origen distinguido que tiene, antecedentes justificables para pretender una crack.

Her Majesty, sin embargo, es muy posible que su caballeriza opte por presentarla en el clásico Colombia, para así de ese modo poder conocer con exactitud sus méritos.

Hoy de mañana, dirigida por Arcuri, hizo 800 metros en 49" 2|5, a completa voluntad.

PROXIMOS REMATES

Estamos en vísperas de las ventas de los productos que intervendrán en la próxima temporada.

Estas ventas darán comienzo con la de los haras El Pelado, San Claudio, Del Rincón y primer lote del Ojo de Agua, cuyos productos ya se encuentran instalados en los tattersalls de Palermo donde pueden inspeccionarse.

BEAUFORT

Continúa bien

El hermano de Cad que en vísperas del premio Rivadavia sufriera un contratiempo que le impidiera disputar esa carrera, ha seguido muy bien en estos últimos días y ya está galopando largo.

Puede asegurarse que el hijo de Saint ha de quedar en condiciones favorables.

LOS HIJOS DE ASTURIANO

Andan vareando en Palermo dos productos de Asturiano que el año próximo defenderán los colores del stud Ituzaingó, que ya llaman la atención de muchos entendidos.

Su propietario considera a esos dos productos de calidades estimables y tiene el propósito de hacerlos debutar en las primeras carreras de enero.

KODAKS
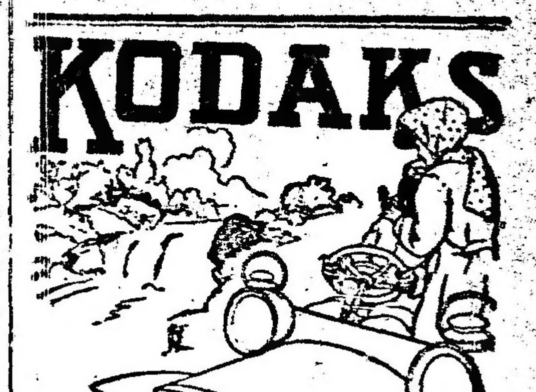
Aparatos KODAK
desde $ 3.80
LECCIONES GRATIS.
La casa se encarga de todas clases de trabajos fotográficos.
Revelación de placas y películas, copias, ampliaciones con y sin retoque, óleos, etc., a precios módicos.
Casa WIDMAYER
Gmo. KOELLKER
Calle Corrientes 727—Buenos Aires
CATALOGOS GRATIS

ANTIQUARY
WHISKY ESPECIAL
EL GRAN FAVORITO
E. M. DE SANTA COLONA, CHACABUCO 319
GORDON'S DRY GIN

REMATES

Adolfo Bullrich y Cía.

La producción del haras "El Pelado" y caballos en training, del Sr. Jorge Atucha

11 potrillos y 5 potrancas nacidas en 1917, hijos de los padrillos Perrier, Papanatas y Delarey, figurando en el lote hermanos y medio-hermanos de Sonora, Procónsul, Setenta y Cinco, Pembroke, Turnoel, La Poupee y Boulanger, Per Noi, Pierrefonds y Pistola, y los siguientes caballos en training: Setenta y Cinco, Portal, Procónsul y Paja Voladora, se rematarán

El miércoles 24 de septiembre, a las 2.30 p. m., en el local de ventas del Hipódromo Argentino. Comisión, 6 o|o a cargo de los compradores. Catálogos y otros informes en nuestra casa, Florida 273.—Adolfo Bullrich y Cía.

11|184 v. 23 sep.

El primer lote del haras "Ojo de Agua"—

22 potrillos y 17 potrancas, sangre pura de carrera, nacidos en 1917, hijos de los padrillos Polar Star, Chambertin, Pearl River, Sandal y Enero, figurando en el lote hermanos y medio-hermanos de Taberniere, Bronce, Entrevero, Bel, Retiro, Lechuguino, Hurry Up, Mi Mamita, Romany, Menfonge, Kala, Tarnow, Marcial II (Petit), Américo, Colombo, Volta, Jubel, Gamine, Chisme, Batifondo y otros buenos productos, procedentes del haras "Ojo de Agua", de la sucesión Raúl Chevalier, se rematarán

El sábado 27 de septiembre, a las 2.30 de la tarde, en el local de ventas del Hipódromo Argentino. Catálogos con detalles completos en nuestra casa, Florida 273, Buenos Aires. Comisión, 6 o|o a cargo de los compradores.—Adolfo Bullrich y Cía.

11|185 v. sep. 26

Del haras "San Claudio", del Sr. Jorge Stegman—

5 potrillos y 9 potrancas, sangre pura de carrera, nacidos en 1917, hijos de los padrillos Curtisan, Great Scot y Bastión, se rematarán

El lunes 22 de septiembre, a las 2.30 p. m., en el local de ventas del Hipódromo Argentino.—Adolfo Bullrich y Cía.

11|186 v. sep. 21

Casares, Hnos. y Diehl

Del haras "Del Rincón"

8 productos de 2 años sangre pura de carrera, hijos de Obrizo, procedentes del haras "Del Rincón" del señor Arturo Tomás Bell, se rematarán

el lunes 22 de septiembre a las 2.30 p. m. en el local de ventas del Hipódromo Argentino, donde se harán oportunamente en exhibición.

Catálogos detallados próximamente en nuestras oficinas, Sarmiento 557.

11|159 v. Sept. 21

$50 PAGAMOS TRAJES USADOS $25
Ropa de señora, Muebles y objetos varios.—Vamos a domicilio.—Atendemos los Domingos.—Libertad 330 U. Telef. 5882, Libertad.

GINEBRA
Bols
SU COLOR AMBAR PALIDO COMPRUEBA SU VEJEZ

PRONOSTICOS DE LA PRENSA PARA LA REUNION DE MAÑANA EN PALERMO

	1.a carrera	2.a carrera	3.a carrera	4.a carrera	5.a carrera	6.a carrera	7.a carrera	8.a carrera	SEPTIEMBRE Gan.	Pla.	N|c.	Gan.	Pla.	N|c.
LA EPOCA	Milamores	Cocktail	Blare	G. Brusiloff	Su Majestad	Radieux	Steam	Brujo	197	101	57	11	8	1
El Diario	Milamores	Cocktail	Bourgogne	G. Brusiloff	Su Majestad	Radieux	Carpentier	Brujo	185	95	61	10	4	1
Buenos Aires Herald	Milamores	Cocktail	Blare	Flechero	Su Majestad	Sandolín	Steam	Jacinta	181	102	64	10	8	2
Le Courrier de La Plata	Milamores	Cocktail	Blare	Flechero	Su Majestad	Sandolín	Steam	Jacinta	176	114	62	10	6	3
La Unión	Virola	Cocktail	Blare	G. Brusiloff	Su Majestad	Radieux	Carpentier	Jafet	176	97	85	12	4	1
Guarino	Alpina	G. Mangin	Blare	Kantor	Cynthia	Tirsis	Steam	Brujo	169	112	68	11	6	0
Revista Sportiva	Milamores	G. Mangin	Bourgogne	G. Brusiloff	Su Majestad	Radieux	Cardo	Jacinta	159	106	79	11	3	0
La Républic..	Nazca	Suri	Golosa	G. Brusiloff	Su Majestad	Tirsis	Steam	Brujo	156	113	78	7	7	3
El Oeste	Milamores	G. Mangin	Bourgogne	Flechero	Su Majestad	Radieux	Chacotón	Profeta	147	109	69	5	5	1
La Voz Argentina	Milamores	G. Mangin	Golosa	G. Brusiloff	Su Majestad	Tirsis	Steam	Jafet	142	105	82	11	4	1
De La Plata Zeitung	Nazca	Cocktail	Bourgogne	Kantor	Cynthia	Sandolín	Cardo	Volunteer	142	98	88	8	5	3
Le Journal Français	Nazca	Cocktail	Blare	Flechero	Fanfarrona	G. French	Cardo	Profeta	137	98	88	6	4	1
Giornale d'Italia	Virola	Cocktail	Blare	G. Brusiloff	Fanfarrona	G. French	Steam	Jafet	137	93	90	7	3	3
Tits Bits	Milamores	Cocktail	Bourgogne	G. Brusiloff	Su Majestad	Radieux	Carpentier	Brujo	132	101	75	10	5	0
Il Roma	Milamores	G. Mangin	Yavi	G. Brusiloff	Su Majestad	Radieux	Chacotón	Brujo	129	119	87	7	3	2
Fray Mocho	Virola	Petillant	Hermosilla	Flechero	Cynthia	Radieux	Carpentier		129	92	93	9	7	0
Italia del Popolo	Alpina	Champion	Blare	Dorarc	Fanfarrona	Radieux	Cardo	Profeta	122	114	102	8	5	2
La Patria degli Italiani	Virola	Petillant	Blare	G. Brusiloff	Cynthia	Radieux	Chacotón	Jafet	123	105	95	4	8	2
El Tribuno	Alpina	Champion	Evocación	Flechero	Fanfarrona	Sandolín	Carpentier	Jafet	118	112	85	2	9	2
La Palabra de San Martín	Alpina	G. Mangin	Pomaré	Dorarc	Cynthia	G. French	Steam	Profeta	118	86	95	6	2	2
El Diario Español	Milamores	G. Mangin	Bourgogne	G. Brusiloff	Cynthia	Sandolín	Broquel	Brujo	116	97	88	4	6	2
La Gaceta de España	Milamores	G. Mangin	Bourgogne	Flechero	Su Majestad	Sandolín	Cardo	Brujo	112	85	118	3	4	3
Azzaman	Nazca	G. Mangin	Golosa	Flechero	Cynthia	Sandolín	Cardo	Brujo	111	95	97	7	1	3
La Tarde (de La Plata)	Virola	G. Mangin	[illegible]	G. Brusiloff	Fanfarrona	Radieux	Carpentier	Brujo	109	93	120	8	4	1
El Argentino (de La Plata)	Alpina	G. Mangin	Golosa	G. Brusiloff	Fanfarrona	Radieux	Carpentier	Brujo	103	104	109	4	8	1
O'Balilla	Virola	Cocktail	Charmingly	Kantor	Cartagena	Sandolín	Cardo	Brujo	102	91	100	3	6	1
La Provincia (Azul)	Milamores	G. Mangin	Golosa	G. Brusiloff	Cynthia	Radieux	Carpentier	Brujo	90	71	80	6	8	1
El Heraldo	Virola	Cocktail	Yavi	G. Brusiloff	Fanfarrona	Radieux	Chacotón	Brujo	9	5	1	9	5	1

Juan Castagnani

SASTRERIA
CONFECCIONES
SOMBRERERIA
CAMISERIA
GRAN SURTIDO
EN BONETERIA

Brasil 1002 al 1010, esquina
Bdo. de Irigoyen 1601 al 1611
U. T. 1284, B. Orden
BUENOS AIRES

Quedamos, pues, en que el entraîneur López da por descontada la nueva victoria de Blaré.

GENERAL BRUSILOFF O FLECHERO?

Tienen una cuenta pendiente estos dos potrillos de la última vez que se encontraron, y por más que General Brusiloff haya disputado el clásico Río de la Plata sin tener figuración y de que en esta oportunidad dispense tres kilos a Flechero, nos parece que el encuentro va a tener interés.

Con el hijo de Jardy se correrá una fija y con Flechero, que hoy con Alejo Sánchez marcó 35", piensan lo propio. La distancia de la carrera, por otra parte, impide dar seguridades sobre el resultado.

Es cuestión de pálpito...

HEMOS OIDO DECIR

Que el stud Iceache presentará a Milamores en condiciones de poder iniciarse en las pistas con una victoria.

—Que Virola puede, sin embargo, poner a la hija de Diamond Jubilée en apuros.

—Que en los potrillos perdedores entre Cocktail y General Mangin se va a dividir la opinión.

—Que el entraîneur Rufino Coll considera imbatible a su potrillo.

—Que Napolitano reaparece en condiciones de desempeñarse bien.

—Que con Lomauquen tienen grandes pretensiones.

—Que Blare está en condiciones de continuar su serie de victorias.

—Que Charmingly merece ilimitada confianza a su caballeriza y es una seria competidora.

—Que el encuentro entre General Brusiloff y Flechero promete ser interesante, pero que la mayoría se inclinan a creer que el hijo de Jardy volverá a imponerse.

—Que a Su Majestad será difícil ganarla, siempre que la pista no se encuentre húmeda.

—Que Cynthia reaparece en óptimas condiciones y que con ese peso ha de desempeñarse bien.

—Que Fanfarrona, según su caballeriza, es gran candidata y que si la pista estuviese húmeda, resultaría imbatible.

—Que en el handicap de la milla, los cuatro concurrentes tienen casi las mismas probabilidades.

—Que hay que decidirse por Radieux, pero será la confianza de otras veces.

—Que Carpentier anda muy bien.

—Que Steam reaparece en condiciones de producir una excelente carrera.

—Que con Cardo tienen grandes esperanzas de ganar esta carrera.

—Que con Volunteer se corren una fija.

—Que Jafet debe estar muy próximo al primer puesto.

CABALLOS RECOMENDADOS

Primera carrera — Milamores, Virola.
Segunda carrera — Cocktail, General Mangin.
Tercera carrera — Blase, Charmingly.
Cuarta carrera — General Brusiloff, Flechero.
Quinta carrera — Su Majestad, Cynthia.
Sexta carrera — Radieux, Tirsis.
Séptima carrera — Steam, Carpentier.
Octava carrera — Brujo, Jafet.

ESCORPION

Nos llega la noticia de que el hijo de Druid, después de la corrida que se le dió ayer como ensayo para la Copa de Oro, se ha mancado. Sería realmente lamentable que el contratiempo fuera de importancia.

LOS JOCKEYS

Domingo Torterolo — En la reunión de mañana este profesional tendrá la dirección de cinco animales y está en condiciones de obtener más de una victoria.

En la prueba de potrillos no ganadores será el piloto del favorito Cocktail, con el que su caballeriza se corre una fija; en la tercera correrá a Charmingly, con la que puede figurar en los primeros puestos; en la cuarta carrera tiene a Dorac, que sólo por el tiro opdría resultar aun cuando no lo creemos en condiciones de luchar con la clase de contrarios que lleva; en el clásico a Fanfarrona, que será la favorita de la opinión, por sus performances anteriores; y, finalmente en el handicap de la milla a General French, que nos resulta algo pesado.

Francisco Arcuri — Sólo tres montas tiene hasta el momento par la reunión de mañana este discreto profesional.

En la primera carrera será el piloto de la debutante Milamores, la que cuenta con ejercicios como para lograr su primer triunfo, y será nuestra favorita; en el clásico a Su Majestad, la que contará también con nuestras preferencias aun cuando le reconocemos contrarias que la obligarán a emplearse; y en la séptima piloteará a Steam, también nuestro favorito, en contra de Bayoco, Carpentier, Cardo y Phaeton.

RADIEUX

Otra vez gran candidato

La forma como viene desempeñándose Radieux en cuanta presentación hace en público, hace suponer en una nueva victoria del hijo de Arcadic.

En el apronte de hoy, el representante del stud Aréchavala, marcó 41" 1|2 los 700 metros, ejercicio excelente, pero es bueno tener presente que en esta ocasión se le va a poner a prueba con 60 kilos.

Sus enemigos son, por cierto, de consideración, desde que tanto Sandín como Tirsis, están como él, en el apogeo de su forma y no es fácil dispensarles ventaja.

Sin embargo, hemos oído decir del entraîneur Valentín Fernández, que el enemigo principal de su caballo, es General French.

EL HANDICAP FINAL

Reunirá a un buen número de competidores la carrera del desquite. Entre los más indicados a resultar vencedores, figuran Brujo que corre mucho y que en esa distancia ha de desempeñarse con todo éxito. En su ejercicio de hoy el hijo de Calepino se desempeñó muy bien.

Los contrarios más serios del pupilo, de Naciano Moreno parecen ser Volunteer, que ha corrido muy bien y que hoy aprontó en 45", y Jacinta que con Grassi hizo hoy la partida en 41" 2|5.

¿STEAM O CARDO?

Tanto el representante del stud A. M. E. como el hijo de Missel Thrush están muy bien colocados en el premio Old Wife.

Steam reaparece en condiciones de defender sus posiciones con éxito, cuenta con un buen ejercicio en la distancia y hoy ha marcado 42" en los 700 metros, apareado a Custodia.

De Cardo basta para recomendarlo sus últimas performances. Nosotros optaremos por el hijo de Cyllene, en la seguridad de que nos ha de hacer quedar bien.

Es bueno no olvidar que Bayoco termina de correr muy bien; que Carpentier ha ganado en excelente estilo su reciente carrera y que Chacotón anda muy bien.

UNA CARRERA INTERESANTE

En los potrillos perdedores van a ser presentados la mayoría de los anotados, lo que viene a presentar la oportunidad de poder presenciar una carrera de potrillos perdedores interesantísima.

Cocktail, el probable favorito, al hacer su debut, con una preciosa largada, perdió una carrera injusta a la cabeza, contando después con una corrida de 1'40" la milla, y hoy marcando 42" a la par de Tapial.

En su caballeriza temen únicamente a General Mangin, potrillo que en su única carrera, salvando diversos contratiempos, al canzó a ser tercero de Elástico y Petrópolis.

Estos dos potrillos, que serán los preferidos de la opinión, tienen indiscutiblemente todas las probabilidades de su parte; pero es bueno no olvidar que llevan serios contrarios que, como Napolitano, que reaparece, Lomauquen que termina de entrar segundo de Pánico; Champión, que anda bien; Petillant, un Old Man que hace su debut con una corrida de 1'32" 1|2 los 1500 metros, y Suri pueden finalizar cerca de ellos y también oponerse a su victoria.

Cocktail y General Mangin son, para sus respectivas ecuries, imbatibles.

EN LAS POTRANCAS PERDEDORAS

Todas las competidoras de la primera carrera, la que más o la que menos cuenta en su haber con alguna performance buena que le acuerda ciertas pretensiones. Sin embargo la mayoría se inclina a creer que Malamores, una propia hermana de Moloch, Melik y Mustafá, que hará su debut en esta prueba, debe iniciarse obteniendo una fácil victoria.

La hija de Diamond Jubilée cuenta con una corrida de 1'27" los 1400 metros y con algunas partidas de 40" los 700 metros, ensayos más que suficientes para vencer a Onda Real, Nazca, Alpina y la misma Virola, su principal adversaria, y la señalada a ganar la carrera en cuanto la favorita llegue a desfallecer.

Hipódromo de Temperley

REUNION POR LA TARDE

De siete carreras se compone el programa a desarrollarse mañana en este hipódromo, las cuales han reunido numerosas como buenas inscripciones.

La primera carrera se largará a la 1.15 de la tarde, saliendo el tren especial á las 12.10.

Hipódromo de San Martín

LA REUNION DE MAÑANA

Bastante bueno es el programa que tiene confeccionado esta institución para la reunión a efectuarse mañana.

Como de costumbre, la primera carrera se largará a las 9.30 de la mañana, saliendo el tren especial de la estación Retiro F. C. C. A., a las 8.30.

Hipódromo La Plata

Serán nuestros favoritos para la reunión de mañana:

1a. carrera — RODRIGUEZ PEÑA
2a. " — REFILON
3a. " — COLLIFLOWER
4a. " — OBERDAN
5a. " — NEREO
6a. " — MANOLA
7a. " — DURO Y PAREJO

Los boletos de regreso de los trenes de 11, 11.3 y 12.15, servirán de entrada al hipódromo.

Crónica deportiva

FOOTBALL

Porteños v. Rosarinos

DISPUTA DE LA COPA REYNA

Mañana en el Rosario

En el Rosario tendrá lugar mañana, el importante encuentro por la Copa Reyna entre los equipos representativos de la Asociación Argentina de Football y Liga Rosarina.

El partido promete ser interesante y atraerá una concurrencia numerosísima.

El equipo porteño no representa naturalmente el estado del football metropolitano. La eliminación reciente de varios clubs de primera, han obligado a presentar un equipo mediocre, que irá a la lucha con más entusiasmo que poder, factor que se debe tener muy en cuenta.

El cuadro rosarino es bueno y ha satisfecho a la opinión pública de esa ciudad. Se le considera fuerte y se confía en el éxito.

Los cuadros formarán así:

Porteños: Barcos; Gallo y Recanattini; Uslenghi, Felices y Elli; Calomino, Martín, Gallardo, Izaguirre y Calandra.

Rosarinos: Araya; Molinari y A. Celli; Ballart, E. Celli y Perazzo; J. Libonatti, H. Libonatti, A. Badalini, Sosa y Francia.

EL CAMPEONATO DE INTERMEDIA

Sportivo Palermo v. Palermo—

En la cancha del primero se jugará mañana este importante encuentro-revancha, correspondiente al campeonato de intermedia, zona norte.

En el partido anterior que ambos cuadros sostuvieron, Palermo se adjudicó un amplio triunfo venciendo a su adversario por 5 tantos contra 0. Acusó una apreciable superioridad sobre su contendiente.

El match de mañana revestirá interés. Los dos equipos van a la lucha dispuesto a lograr el triunfo, derrochando todas sus energías y entusiasmos.

Palermo: Masullo; Ceppi y Vera; Rubio, Vaccoro y Vidal; Ceppi, Echeverría, Cevasco y Dellasala.

Sportivo Palermo: B. Bottaro; P. Bertolini (cap.), y E. Pipolla; E. Pozzi, E. Chiapetta, A. Macchi, L. Bidoglio, E. Macchi, I. Yorio, P. Corbella e I. Gil.

San Fernando v. U. Excursionistas—

Se jugará mañana a las 2.30 de la tarde, este partido por el campeonato de intermedia.

El asalto ha despertado gran interés, pues los dos equipos cuentan con numerosos partidarios que mañana estimularán a sus favoritos.

Boca Alumni v. Quilmes—

En Avellaneda se jugará mañana este partido por el campeonato de intermedia.

Las fuerzas de estos equipos permiten suponer que el encuentro resultará interesante y que no defraudará las esperanzas de los muchos partidarios con que cuentan ambas entidas deportivas.

Boca Alumni presentará el siguiente cuadro:

A. Lanza; J. Pompey y V. Franco; L. Mantero, V. Fiorentino y R. Felicetti; F. Juan, S. Mantero, O. Gitto, E. Rodríguez y M. Muzzio.

DEFENSORES DE BELGRANO v. VELEZ SARSFIELD

Se medirán amistosamente

En la cancha sita en la intersección de las calles Manuela Pedraza y Crámer, se jugará mañana a las 2.30 de la tarde este partido amistoso, con fines de beneficencia.

Los cuadros estarán así constituídos:

Defensores de Belgrano: J. Lafaucci; E. Puricelli y J. Molinari; F. Casabella, A. Pasquale y R. Montenegro; C. Giolidori, A. Bonifacio, L. Monti, G. Galdas y F. Roldán.

Vélez Sársfield: A. Caballero; A. Badaracco y J. Forrester; J. Fontana, L. J. Boffi y M. Fontana; J. Bru, A. asadone, A. Garasino, R. Pagano y A. Granara.

ARBITROS PARA MAÑANA

División intermedia—

Boca Alumni v. Quilmes, Ritner; Sp. Palermo v. Palermo, Valente; San Fernando v. Excursionistas, Sapio.

Segunda división—

Gimnasia y Esgrima v. Honor y Patria, Chavarría; Argentinos de Banfield v. Enigma, Baggi; Barracas Central v. Sp. Ramos Mejía, Ataum; Silverton v. Del Plata, Cavatorta; Comercio v. Nueva Chicago, Firpo; El Aeroplano v. Progresistas, Clemente; El Porvenir v. Urquiza, Ferraro; Centenario v. Sp. Dock Sud, Barcus; Tracción v. Sp. Villa Ballester, García Angel; Talleres United v. Nacional, Lalaurete; Bánfield v. Germinal, Martínez Lorenzo.

Tercera división—

El Aeroplano v. Urquiza, Magliano; Boca Juniors v. Defensores de Belgrano, Medina Oscar; Centenario v. Excursionistas, M. Massi; San Isidro v. Sp. Villa Balester, Rau; Eureka v. Argentinos de Bánfield, Ricci; Palermo v. Defensores de Belgrano, Ferreti.

Cuarta división—

Huracán v. Sp. Barracas, E. López; Eureka v. Boca Juniors, Suñé; Porteño v. G. y Esgrima, Saporiti.

Quinta división—

Sp. Suizo, Pombo.

Linesmen oficiales—

Sp. Palermo v. Palermo, Spadoni; Sp. Palermo v. Palermo, Pérez.

RACING v. INDEPENDIENTE

Se medirán en Avellaneda

En el campo deportivo que el Club Racing posee en Avellaneda, bajo las órdenes del árbitro Héctor Altano, se jugará mañana a las 3 de la tarde este importante encuentro.

La eliminación de ambas entidades del seno de la Asociación han interrumpido su campaña en el campeonato, obligándolos a practicar a título de entrenamiento hasta que la formación de la nueva liga sea un hecho.

El partido resultará interesantísimo, pues aparte de la potencialidad de los equipos cabe recordar la tradicional rivalidad existente entre ellos.

Los cuadros formarán así:

Racing: Croce; Castagnola y A. Ohaco; Pepe, Olazar y Machiavello; N. Perinetti, Zavaleta, Marcovecchio, Hospital y Perinetti.

Independiente: Isusi; Ferro y P. Húcar; J. Cánepa, Perhuil y F. Ventureira; P. Garré, E. Ragoni, C. Comaschi, G. Ronzoni y F. González.

AZULES v. BLANCOS

Partidos de combinados

En la cancha del club Racing, se jugará mañana a la 1 de la tardo, un interesante partido de combinados, entre jugadores pertenecientes a los clubs excluídos de la asociación.

Los cuadros formarán así:

Azules: Magistretti; Chiappe y Juampérez; Brussoni, C. García y H. Simmons; A. Laiolo, A. Roldán, L. Pravatto y A. Ameal.

Blancos: Caldano; Barretto y Massini; Matozzi, Zaccheo y Félissari; Carricaverry, Balmaceda, Costas, Santangelo y Rivet.

Actuará de referée el señor Germán Guassone.

UN INTERESANTE PARTIDO

Se jugará mañana

Correspondiente a la final de la copa de competencia de la Federación Comercial de Football, se medirán mañana los equipos de primera división de los clubs Ciudad de Londres y Dreyffus.

Se trata de un encuentro interesantísimo que atraerá numerosa concurrencia. Los dos equipos son muy fuertes y han desarrollado una campaña brillantísima.

Los equipos formarán así:

Ciudad de Londres: L. Libera; F. Castelú y J. Presta; J. Bustince, C. Masutti y J. E. Ventureira (capitán).; J. M. Rogers, P. Sala, P. Ochoa M. Marini y L. Castelú.

Dreyfus: Crotti; Podestá y Simons, A. Perussi, Peruhil y Cánepa (capitán); A. Ameal, Risso, C. Comaschi, Galeano y Arroyuelo.

El encuentro se jugará en la cancha del club F. C. Oeste y dará comienzo a las 8 de la mañana.

BANCARIOS ARGENTINOS Y URUGUAYOS

Se medirán el día 20

En la cancha que el Club de Gimnasia y Esgrima posee en Palermo, se efectuará el 20 del corriente un interesante partido internacional de football entre los equipos bancarios uruguayo y argentino.

Como todos los años, el encuentro ha despertado gran interés y dará margen a una lucida reunión de confraternidad argentino-uruguaya.

Los equipos son los siguientes:

Argentinos: Díez; Berti y Aizpun; Lagarde, Olazar y Zacheo; Etchegaray, Cruz, Garasino, Vivaldo y Taggino.

Suplentes: Bustos, Pomiró, Gorozábel, Luperne y Granara.

Uruguayos: Paravis; Foglino y Monteverdi; Olivieri, Zibecchi y Jerga; Lerena; Becheregaray, Ribeyro, Rodríguez y Navarro.

Suplentes: Ramírez, Lena, Crivelli y Beramendi.

La Liga Bancaria Argentina ha propuesto la terna de referees: Rolón, Novarino y Espinola, para que designen los uruguayos.

Acompañando a los jugadores de la vecina orilla vendrá una distinguida representación de gerentes de Bancos de la república amiga.

PRACTICA ENTRE UNIVERSITARIOS

Mañana en Palermo

En Palermo, cancha del club Estudiantes, se jugará mañana un interesante partido de selección y entrenamiento, organizado por la Federación Universitaria, con el propósito de elegir el equipo que la representará en el próximo partido contra los universitarios uruguayos.

Mañana jugará un equipo de universitarios contra un combinado de jugadores de los clubs Estudiantes y San Isidro.

Formarán así:

Universitarios: Magistretti (ingeniería); Madero (medicina) y Fischer (ingeniería); Cilley (agronomía); Bruno (médicina) y Pavlowsky (derecho); Pérez (medicina); Garré (medicina); Leonardi (agronomía), Odiandio (derecho) y N. N.

Combinados: Arigós; Lago y Goenaga; Pérez, Madero y Pacheco; Obarrio, Cazaubón, Battachi, Pini y Anunciata.

CICLISMO

EXCURSION A LA PLATA

Mañana llevará a cabo la Federación Ciclista Argentina la anunciada décima excursión de la temporada, sobre el recorrido Plaza del Congreso-La Plata-Plaza Constitución.

Los participantes deberán encontrarse en la plaza del Congreso á las 6.15 de la mañana, de cuyo punto partirán a las 6.30 a. m.

Los señores Francisco A. Miranda y Fulgencio Parga actuarán como capitanes de ruta.

Los puntos para esta excursión se computan dobles.

BOX

UN ASALTO INTERESANTE

Esta noche en el Huegen Club

En el local del prestigioso Huegen Club se realizará hoy, a las 10 de la noche, un importante asalto de box entre los conecidos pugilistas José Luis Giribone Cañás y Luis Galtieri.

En este match, que será a 10 rounds de tres minutos cada uno, se disputa el título de campeón argentino de peso mediano (aficionados).

Indudablemente la lucha será interesantísima, pues se encontrarán dos fuertes adversarios que no omitirán esfuerzos para decidir a su favor el resultado del encuentro.

Giribone es un fuerte aficionado, lleno de entusiasmo y poseedor de una escuela excelente. Galtieri se ha destacado en los últimos tiempos; es un muchacho decidido que pondrá en serios aprietos a su contendor.

COLOMBOFILA

LOS CONCURSOS DE MAÑANA

Se realizará mañana, bajo los auspicios de la sociedad La Paloma Mensajera, el tercer concurso colombófilo para palomas adultas, tercera serie del año, desde Arrecifes a esta capital, distante 167 kilómetros, disputándose el premio Palomar "Doctor Enrique Diana".

Las palomas que tomen parte en este importante concurso, deberán ser presentadas hoy en el local Sarmiento 3889, de 6 a 7 p. m., para su control y encanastamiento.

Patrocinada por la Federación Colombófila Argentina, entidad directiva del deporte colombófilo, y de acuerdo con el programa de concursos confeccionado por la misma para las sociedades a ella afiliadas, esta tarde, de 5 a 6, en los locales de las sociedades Nicolás Avellaneda, Suárez 32, Avellaneda; La Sud América, Guayaquil 221; Jorge Newbery, Atacama 134; La 9 de Julio, Donato Alvarez 48, y La Veloz Mensajera, Suárez 178, Avellaneda, se efectuará el encanastamiento de las palomas que serán puestas en libertad mañana a las 6 a. m. en la estación Eduardo Costa, F. C. O., distante 364 kilómetros, aproximadamente.

La suelta se efectuará por el convoyeur de la Federación, quien recibirá los canastos en la estación Once hoy a las 7.30 p. m.

El interés creciente que despiertan entre los asociados los concursos que se vienen efectuando, a medida que se acerca el concurso intersocial a correrse desde La Paz, asegura para esta prueba el éxito que ha caracterizado a las anteriores.

El domingo próximo será disputado un concurso colombófilo desde la estación Arrecifes hasta esta capital, recorrido que abarca un total de 167 kilómetros, organizado por la sociedad General Belgrano.

Las palomas que tomen parte en este concurso deberán ser presentadas en el local Cramer 816, esta tarde de 6 a 7, para proceder a su control y encanastamiento.

La suelta será efectuada por "convoyeur" a las 7 a. m.

La sociedad colombófila 9 de Julio, en el trayecto que separa la estación Eduardo Costa de esta capital, o sea un recorrido directo de 364 kilómetros, efectuará mañana domingo, un concurso en honor del entusiasta aficionado señor Luis M. Foggi, a fin de disputarse un premio donado por el mismo.

El encanastamiento de las palomas que tomarán parte en esta prueba, se efectuará el sábado, de 5 a 6 y 30 p. m., en el local social, calle Donato Alvarez número 48, (Flores).

BASKET-BALL

LOS PARTIDOS DE ESTA NOCHE

Esta noche a las 9, en el local de la Asociación Cristiana de Jóvenes se realizarán dos interesantes partidos de basket-ball entre Nacional v. Porteño, y Olimpia v. Colón.

TIRO

TIRO FEDERAL ARGENTINO

Reunióse en asamblea anoche el consejo de gobierno del Tiro Federal Argentino, con objeto de integrar la junta consultiva y de honor y la directiva, por cesar en sus mandatos cinco miembros de la primera y dos de la segunda, resultando electos para la junta consultiva y de honor los siguientes señores: Dr. Fernando Saguier, general Eduardo Broquen, Dr. Jorge A. Mitre, Dr. Julio Moreno y Dr. Marcelo T. de Alvear. Para suplentes de la junta directiva los señores: Dr. José O. Casás e ingeniero Santiago Sabaté.

La junta directiva, en vista del éxito obtenido por el concurso popular realizado el domingo anterior en el stand de Palermo, ha resuelto continuar adjudicando como premios en las reuniones dominicales, premios con objetos útiles.

Con ese motivo, mañana se disputarán concursos en todas las categorías de fusil y de revólver, en las condiciones establecidas para las reuniones ordinarias, pudiendo los vencedores de cada categoría elegir los premios que deseen, los cuales estarán en exhibición, en el stand, durante todo el día.

En la categoría "Estímulo" se disputarán los premios en dinero efectivo, donados por la casa Piccardo y Cía. (100 $ m|n.), que serán distribuídos entre los cinco tiradores que resulten mejor clasificados por la suma de las cuatro series más altas de la reunión, tomadas dos de la posición de pie y dos de la de rodilla en tierra.

Entre los tiradores de las categorías A especial y A, tanto de fusil como de revólver, mañana se realizará el match interno.

Además, funcionarán los blancos para estudiantes, menores enrolados y reservistas, que deban llenar condiciones del boletín de tiro obligatorio.

Se premiará con una medalla especial de plata, el mayor número de moscas en cada distancia de fusil y en revólver.

PELOTA

CLUB SPORTIVO BARRACAS

En la cancha del Club Sportivo Barracas, se jugarán esta noche varios partidos de pelota entre fuertes aficionados. Como siempre, asistirá a presenciarlos numerosa concurrencia, que prodigará sus aplausos a sus favoritos.

He aquí los partidos que se jugarán mañana:

4a. categoría, a las 9 p. m.: A. Anesi y R. Barcus v. F. Raffo y F. Carreras; 2o categoría, a las 9.30: J. S. Parodi y J. Viela v. L. A. Daneri y S. Sanllorenti; 1a. categoría, a las 10.15 p. m., E. Philippe y C. Fiorito v. A. Pardo y J. García López; 3a. categoría, a las 11 p. m.: A. Bacigalupi y L. Bertinelli v. E. Bernardini y A. Marengo.

REMATES

Rodolfo Guillon y Cía.

Gran remate especial en Gilbert, (Entre Ríos), ferrocarril Entre Ríos. Zona limpia—

5000 novillos de 2, 2 1|2, 3 y 4 años, seleccionados entre los principales establecimientos ganaderos de la zona, que, dentro de su categoría de cuarterones y criollos, forman un conjunto importante, a realizarse en el establecimiento "La Uruguaya", de los señores De León, Piñeyro y Cía., sobre la misma estación Gilbert, ferrocarril Entre Ríos.

El jueves 25 de septiembre, a la 1 de la tarde, con las haciendas a la vista, debidamente clasificadas y de acuerdo al detalle siguiente:

100 novillos, 4 y 5 años, criollos, buen estado.
400 novillos, 3 y 4 años, criollos, delgados.
520 novillos, 3 y 4 años, criollos y cuarterones, invernada.
400 novillos, 3 y 4 años, criollos, buen estado.
250 novillos, 3, 4 y 5 años, criollos, buen estado.
200 novillos, 3 y 4 años, criollos, buen estado.
250 novillos de 3 años, cuarterones.
250 novillos de 3 años, cuarterones y criollos.
370 novillos, 3 y 4 años, cuarterones, buen estado.
250 novillos, 3 años, cuarterones y criollos, muy buen estado.
50 novillos de 3 años, mestizos y criollos invernada.
550 novillos, 2 1|2 y 3 años, cuarterones, buen estado.
300 novillos, 2 1|2 y 3 años, cuarterones, buen estado.
200 novillos, 2 ½ y 3 años, cuarterones.
180 novillos de 1 1|2 años, cuarterones, sola marca.
100 vacas de vientre, criollas.
40 vacas, incluso 20 terneros.
100 vacas de vientre, criollas.
100 vacas cuarteronas y criollas, carne gorda.
100 vaquillonas, mestizas, para cría.
20 toros.

Próximamente, horario de trenes.

Comisión, 2 o|o a cada parte.

Más datos en Gilbert a los señores De León, Piñeyro y Cía., o en Buenos Aires, Suipacha 137. — Rodolfo Guillon y Cía.

Casares, Hnos. y Diehl

JUDICIAL. — TERRENO EN LA calle Gaona entre las de Mocoretá e Hidalgo, capital federal, a pocas cuadras del parque Centenario, ubicaciones y dimensiones excepcionales para la construcción de una fábrica, depósito, etcétera. Mide 13 metros, 308 milím. de frente al norte, 133 metros, 928 milím., en el costado este; 135 metros, 572 milím. en el costado oeste, y 13 metros, 18 cent. en el sur y fondo. Tasación: $ 6.800 moneda nacional. Base de venta: dos terceras partes de la tasación: pesos 4.533.33 moneda nacional.

Se rematará el domingo 28 de septiembre, a las 3 p. m. sobre el mismo terreno, por orden del señor juez de primera instancia en lo civil de la capital, doctor Arturo Seeber, en los autos caratulados Santiago Inaurgaray (su sucesión) que tramitan por ante la secretaría Caputo.

El comprador entregará el 8 o|o de seña a cuenta de precio, y el 2 por ciento de nuestra comisión. — Casares Hnos. y Diehl.

11|198 v. 27 sep.

Rufino de Elizalde & Cía.

JUDICIAL—CASA EN TALLERES, F. C. S., casa calle Pastor Ferreyra número 148 entre Manuel Castro y Azara a 7 cuadras al Oeste de la estación.

Base $ 2.459.53 m|n., a plazos.

El domingo 14 de septiembre, a las 3 p. m., en la misma.

Terreno de 8m66 de frente al N. O. por 59m25 de fondo. Superficie 513 mts. 10 d.c.; consta de 2 habitaciones, cocina, galería, pozo con bomba y demás comodidades, pisos pino tea.

El comprador podrá tomar en hipoteca hasta la suma de $ 2000 a 5 años de plazo con 9 o|o de interés pagaderos por trimestres adelantados, en cuyo caso las escrituras se otorgarán por ante el escribano que el Banco designe.

Venta ordenada por el señor juez Dr. Casabal, secretaría Laspiur, en el juicio seguido por el Banco "El Hogar Argentino" con don Marcos Racov.

Seña, 8 o|o. Comisión, 2 o|o. Informes a nuestra casa San Martín 241.—Rufino de Elizalde y Cía.

11|82 v. sep. 13

Virgilio Cartei

EN LA ESTACION TALLERES (F. C. S.). El día 14 DE SEPTIEMBRE, a las 3.30 p. m., sobre los mismos, remataré, por orden del síndico liquidador del concurso formado al Banco de España-Buenos Aires, tres espléndidos lotes de terreno situados dentro de la edificación de casas obreras y empleados del F. C. del Sud, estación Talleres, calle Montevideo, pasado la de Mercedes, que miden 8m66 de frente a la calle Montevideo, por 39m53 de fondo cada lote, designados con los números Nueve, Ocho y Siete, de la manzana 14, con la base de pesos 921.66, cada lote, o sea, equivalente a la mitad de su tasación.

Títulos perfectos, y la escritura será otorgada por el escribano señor Modesto Gómez Peredo, Avenida de Mayo 605.

Exigiré del comprador el 8 o|o de seña y 2 o|o de comisión. Más datos, en mi escritorio, Bartolomé Mitre 430.

11|151 v.St.14.

F. F. Guerra

JUDICIAL. — UNA CASA EN ESTA CAPITAL, calle Guardia Nacional número 2048 (antes Videla Castillo), compuesto su edificio de 2 piezas, cocina y w. c., dentro de un terreno compuesto de 8 metros 66 centímetros de frente, al sud-oeste, por 40 metros 75 cts. de fondo, edificio de ladrillo asentado en barro, revoques externos e internos en cal, techos de hierro canaleta sobre tejuela, pisos de madera y cielos rasos de yeso, patio de mosaicos. Tasada en $ 3.500 m|n. Base para la venta, 2|3 partes o sea $ 2.333.33 m|n. al contado. El día domingo 14 de septiembre a las 3 de la tarde, sobre la misma propiedad, venderé en remate público por orden del señor juez de primera instancia de la capital federal, doctor Martín Mackinlay Zapiola, en los autos seguidos por la sociedad Buenos Aires Building Society Lda., contra don Miguel Porrás sobre cobro de un crédito hipotecario. El comprador entregará en el acto del remate el 8 o|o de seña y a cuenta de precio y el 2 o|o de mi comisión. Por mejores datos, a mi escritorio, calle B. Mitre número 836, o en la secretaría nombrada expediente indicado.

Buenos Aires, septiembre 5 de 1919. — Napoleón Paz (hijo), secretario.

11|124 v. sept. 14.

Domingo Galaburry Salcedo

150.000 kilos de recortes de hierro para fundición y trabajos varios.

El viernes 26 de septiembre a las 2 p. m., remataré por orden del ministerio de marina, la gran existencia de recortes de hierros, procedentes de deshechos de buques y trabajos de talleres, en los talleres de marina de la dársena norte, donde puede verse todos los días, a cuya efecto se entregará una tarjeta de entrada, en la Dirección General Administrativa, Paseo Colón 1457. División Suministros. Seña 20 o|o. Comisión, 5 o|o. Prospectos e informes a Domingo Galaburry Salcedo, Paseo Colón 1457, de 9 a 11 a. m. y de 1 a 5 p. m.

11|188 v. sept. 14.

CONVOCATORIAS

GOLDKUHL y BROSTROM Ltda. — SOCIEDAD Anónima de importación. — De acuerdo con el artículo 16 de los estatutos, se convoca a los señores accionistas a la asamblea general ordinaria que tendrá lugar el día 26 del actual, a las 4 p. m., en el local de la sociedad, calle Chacabuco número 199, para tratar la siguiente

ORDEN DEL DIA:

1.o Aprobación de la memoria y balance y distribución de las utilidades correspondientes al ejercicio vencido el 30 de junio de 1919.

2.o Elección por tres años de dos directores administradores y fijar la remuneración que gozarán.

3.o Elección de síndico y síndico suplente.

4.o Designación de dos accionistas para firmar el acta.

Buenos Aires, septiembre 3 de 1919. — Los directores-administradores.

11|114 v. sept. 18.

SOCIEDAD ARGENTINA DE EDIFICACION. — Segunda convocatoria. — No habiéndose depositado acciones en cantidad suficiente para poder celebrar la asamblea general ordinaria convocada para el día 6 del corriente, se cita nuevamente a los señores accionistas, con dicho objeto y de acuerdo con el art. 29 de los estatutos, para el día 20 del mes en curso, a las 4 p. m., en el local de la sociedad, calle Victoria número 600, para resolver sobre la siguiente

ORDEN DEL DIA:

1.o Memoria del directorio, balance general, cuenta de ganancias y pérdidas e informe del síndico correspondiente al XI.o ejercicio, terminado el 30 de junio ppdo.

2.o Aplicación y distribución del saldo de beneficios;

3.o Elección de tres directores titulares por tres años; tres directores suplentes, un síndico y un síndico suplente, por un año.

4.o Designación de dos accionistas para que en unión del presidente y secretario, redacten y aprueben en representación de la asamblea, el acta de la misma.

Nota: Las asambleas ordinarias y extraordinarias tendrán quórum y podrán adoptar resoluciones con la presencia de accionistas que representen el 50 o|o del capital subscripto. Si a la primera citación no concurriera ese número, se convocará para una nueva sesión con doce días de aviso, para celebrarla dentro de los 30 días, y en ella las resoluciones serán válidas con cualquier número que se celebre, aún en los casos del artículo 354 del Código de Comercio. (Art. 29 de los Estatutos).

Buenos Aires, septiembre 4 de 1919. — El directorio. 11|118 v. sept. 20.

COMPAÑIA DE TIERRAS Y HOTELES DE ALTA GRACIA. — Asamblea general ordinaria. — Se convoca a los señores accionistas a la asamblea general ordinaria que tendrá lugar en la oficina de la compañía, calle 25 de Mayo 101, pieza 50, el día 27 de septiembre de 1919, a las 3 p. m., para tratar la siguiente

ORDEN DEL DIA.

Memoria del directorio, balance general e informe del síndico, correspondientes al ejercicio 1918|1919.

Elección de tres directores titulares; uno suplente; síndico y síndico suplente.

EL DIRECTORIO.

11|134 v.St.24.

COMPAÑIA HILANDERA ARGENTINA. — SOCiedad Anónima. — Por resolución del directorio y de conformidad con lo establecido por los artículos 4, 21, 22 y siguientes de los estatutos, se convoca a asamblea general extraordinaria a los señores accionistas de esta sociedad, para el día 23 de septiembre de 1919, a las 2 de la tarde, en el local calle Cangallo 1970, a fin de tratar la siguiente orden del día:

a) Aumento del capital, de conformidad con lo previsto por el art. 4 de los estatutos.

b) Modificación de los siguientes artículos de los estatutos sociales: décimo tercero; décimo sexto; incisos "b y e"; décimo octavo y décimo noveno.

Nota: Se recuerda a los señores accionistas, que deben presentarse las acciones en la secretaría de la sociedad, para obtener su boleto de entrada, por lo menos con tres días de anticipación a la fecha fijada para la asamblea; Art. 23 de los estatutos.

Septiembre 5 de 1919. — Fernando Pérez, presidente. 11|123 v. sept. 19.

"CREDITO ITALO ARGENTINO". — SOCIEDAD Anónima de Préstamos y Construcciones, Méjico 2174. — De acuerdo con lo establecido en los Estatutos sociales, el directorio convoca a los señores accionistas a la asamblea ordinaria que se efectuará el día 27 del corriente, a las 8.30 p. m., en el local social, Méjico 2174, para tratar lo siguiente:

ORDEN DEL DIA:

1.o Consideración de la memoria, balance general y cuenta de ganancias y pérdidas, correspondientes al séptimo ejercicio.

2.o Distribución de utilidades.

3.o Elección por tres años de tres directores titulares y dos suplentes, en reemplazo de los señores Juan V. Sanguinetti, Humberto Bottini, Eduardo Nicora, Luis Siena y Nicolás Gargano, respectivamente que terminan su mandato.

4.o Elección de síndico titular y síndico suplente.

5.o Designación de dos accionistas para aprobar y firmar el acta de la asamblea.

Nota: Se recuerda a los señores accionistas que para asistir a la asamblea, deberán depositar en las oficinas de la sociedad, con dos días de anticipación del fijado para la reunión, sus acciones o un certificado de tenerlas depositadas en algún Banco.

Buenos Aires, septiembre 10 de 1919. — Humberto Bottini, presidente; Roque Laurenzo, secretario; Roberto J. Nuova gerente. 11|167 v. sept. 24.

COMPAÑIA DE TRAMWAYS ELECTRICOS del Sud. — Se avisa a los señores accionistas, que no habiéndose depositado el número de acciones necesarias para tratar todos los asuntos incluídos en la Orden del día, la asamblea quedó postergada para el martes 23 del actual, a las 4 p. m., en la calle Rivadavia número 1245 (altos).

ORDEN DEL DIA:

1.o Lectura y consideración de la memoria, aprobación del inventario, balance general, cuenta de pérdidas y ganancias, correspondiente al ejercicio terminado el 30 de junio ppdo.

2.o Informe del síndico.

3.o Elección de cuatro directores titulares por dos años, en reemplazo de los salientes por terminación de mandato, señores Ing. Carlos Agote, Dr. Ernesto Aguirre, Pedro Larau y Manuel Cerini y de un suplente por dos años, en substitución del señor Ramiro Fernández de Vilota.

4.o Elección de síndico titular y suplente.

Artículo 28 de los Estatutos: Si no concurriese a la primera citación un número de accionistas que represente la mitad mas una de las acciones emitidas, se hará una segunda convocatoria y la asamblea se efectuará con el número de accionistas que concurra. La segunda asamblea se convocará para que tenga lugar dentro de los treinta días de la fecha en que debió efectuarse la primera, previa citación durante diez días, en dos periódicos con transcripción de este artículo.

De acuerdo con lo dispuesto en el artículo 33 de los estatutos, se previene a los señores accionistas, que para poder asistir a la asamblea, deberán, con anticipación de tres días, por lo menos, al señalado para su celebración, hacerse inscribir en la secretaría de la sociedad, Rivadavia 1945 (altos) y depositar sus acciones o recibos bancarios de los títulos en custodia, retirar la tarjeta de entrada y la memoria correspondiente, todos los días hábiles, de 4 a 5 p. m., y los sábados de 10 a 12 m.

Buenos Aires, septiembre de 1919. — El directorio. 11|168 v. sept. 22.

"LA PESCADORA ARGENTINA" — SOCIEDAD Anónima. — El directorio de la Sociedad Anónima "La Pescadora Argentina", de acuerdo con sus estatutos, convoca a los señores accionistas a la asamblea general ordinaria, que tendrá lugar el día 29 de septiembre a las 4 p. m., en la Bolsa de Comercio, con el fin de tratar la siguiente orden del día:

1.o Lectura y aprobación de la memoria, del balance y de la cuenta de ganancias y pérdidas e informe del síndico por el ejercicio terminado el 30 de junio de 1919.

2.o Aplicación de las utilidades;

3.o Nombramiento de cinco vocales titulares (cuatro por expiración de mandato y uno por renuncia); un vocal suplente; síndico y síndico suplente.

4.o Nombramiento de dos accionistas para firmar el acta de esta asamblea.

El depósito de las acciones prescripto por el art. 26 de los estatutos, podrá efectuarse en las oficinas de la sociedad, calle Olavarría 55, todos los días hábiles de 9 a 11 a. m. y de 2 a 4 p. m., hasta el día 27 inclusive. — El Directorio.

Buenos Aires, septiembre 11 de 1919.

11|171 v. sept. 25.

COMPAÑIA FERROCARRILERA E INDUSTRIAL del Sauce. — Victoria número 571. — Primera convocatoria. — Por resolución del directorio se convoca a los señores accionistas a la asamblea general ordinaria, que se celebrará en el local de la sociedad, el día treinta de septiembre a las 4 p. m.

ORDEN DEL DIA:

1.o Deliberación sobre la memoria, inventario y balance general al 30 de junio de 1919.

2.o Elección de tres directores titulares, un director suplente, un síndico titular y un síndico suplente, que terminan su mandato.

Los accionistas para tener derecho de asistir a la asamblea, sea ésta ordinaria o extraordinaria, depositarán sus acciones integradas en la caja de la sociedad por lo menos tres días antes del día fijado para la reunión, y deberán al mismo tiempo retirar la boleta de entrada en la cual constará el número de acciones y de votos que les corresponden. (Art. 15 de los Estatutos).

Buenos Aires, agosto 30 de 1919. — El secretario. 11|189 v. sept. 26.

SOCIEDAD TUBOS MANNESMANN Ltda. — Se convoca a los señores accionistas a la asamblea general extraordinaria, que tendrá lugar el 3 de octubre de 1919, a las 3 p. m., en el local de la sociedad, calle Defensa 383.

ORDEN DEL DIA:

1.o Elección de un director en reemplazo del director que ocupa actualmente la presidencia y para completar el período que a éste le falta, o sea hasta el 30 de diciembre de 1919.

2.o Designación de dos accionistas para aprobar y firmar el acta de la asamblea.

De acuerdo con el artículo 22 de los estatutos, se previene a los señores accionistas que para poder asistir a la asamblea, deberán depositar sus acciones en la secretaría de la sociedad, calle Defensa 383, a lo menos un día antes del fijado para la asamblea.

Buenos Aires, 13 de septiembre de 1919. — El directorio. 11|194 v. octubre 2.

COMPAÑIA DE INMUEBLES Y HACIENDAS Lda. (S. A.) — De acuerdo con lo establecido en los artículos 26 y 28 de los estatutos de la sociedad, se cita a los señores accionistas a la asamblea general ordinaria que ha de celebrarse el miércoles 1.o de octubre próximo, a las 4 p. m., en su domicilio social, 25 de Mayo 158, con la siguiente

ORDEN DEL DIA:

1.o Lectura y aprobación de la memoria, balance e informe del síndico.

2.o Aplicación de las utilidades.

3.o Elección de nuevo directorio por haber cesado el actual en su mandato. (Art. 13 de los estatutos).

4.o Elección de síndico titular y síndico suplente.

Se recuerda a los señores accionistas de acuerdo con lo prescripto en el artículo 29 de dichos estatutos, que para poder asistir a la asamblea, deberán depositar sus acciones en la caja social en un Banco de esta capital federal, con tres días de anticipación por lo menos, a la fecha de celebracin de la asamblea.

Buenos Aires, 11 de septiembre de 1919 — El secretario. 11|190 v. sept. 27.

MONTES Y ESTANCIA SAN JOSE. — SOciedad Anónima. — De acuerdo con lo establecido en los artículos 36 y 38 de los estatutos de la sociedad, se cita a los señores accionistas a la asamblea general ordinaria que ha de celebrarse el miércoles 1.o de octubre próximo, a las 3 1|2 p. m., en su domicilio social, 25 de Mayo 158, con la siguiente

ORDEN DEL DIA:

1.o Lectura y aprobación de la memoria, balance e informe del síndico.

2.o Aplicación de las utilidades.

3.o Elección de síndico titular y síndico suplente.

Se recuerda a los señores accionistas de acuerdo a lo prescripto en el artículo 30 de dichos estatutos, que para poder asistir a la asamblea, deberán depositar sus acciones en la caja social o en los Bancos, al efecto señalados, con tres días de anticipación, por lo menos, a la fecha de celebración de la asamblea.

Buenos Aires, 11 de septiembre de 1919 — El secretario. 11|191 v. sept. 27.

"LA CROMO HOJALATERIA ARGENTINA" — Segunda convocatoria. — No habiéndose depositado suficiente número de acciones para que pudiera celebrarse asamblea, se convoca por segunda vez a los señores accionistas, a la asamblea general ordinaria para el 25 de septiembre de 1919, a las 3 p. m., en el local social Sarmiento 458, para tratar la siguiente orden del día:

1.o Lectura y aprobación de la memoria y balance general correspondiente al duodécimo ejercicio, terminado el 30 de junio de 1919.

2.o Elección de tres directores titulares en reemplazo de los señores Manuel Cerini, Similien Normand y R. W. Roberts; de un director gerente en reemplazo del señor A. Maveroff y de tres directores suplentes, en reemplazo de los señores Oswaldo Pini, Emilio Bernasconi y Carlos Cerini. Los nuevos electos durarán tres años en sus funciones.

3.o Nombramiento de síndico y síndico suplente para el nuevo ejercicio.

4.o Nombramiento de dos señores accionistas, para aprobar y firmar el acta de la presente asamblea. — El secretario.

Artículo 37: Todo accionista, para tener derecho de votar en la asamblea, deberá previamente depositar sus acciones en la caja de la sociedad; ésto podrá cumplirse hasta cinco días antes del fijado para la reunión, no permitiéndose voto al que no haya llenado este requisito.

Las acciones se reciben de 3 a 5 p. m. 11|194 v. septiembre 23.

AÑO CUARTO — Núm. 1254 — PORTE PAGADO — Dirección, Redacción y Administración: AVENIDA DE MAYO 769 — Buenos Aires, lunes 1o. ... de 19..

Todas las cartas destinadas a la Redacción deben ser dirigidas al director.

Como el diario no puede responsabilizarse por los manuscritos que se le envíen, ruega a los autores guarden copia de ellos.

Dirección Telegráfica: EPOCA, Buenos Aires

Teléfonos: U. T. Administración 7370 Av. Expedición 7372 Avenida. Sociales 7373 Avenida. Director 7374 Avenida. Redacción 7375 Avenida y 10 interno. Cooperativa 3927 Central.

CONGRESO NACIONAL — BIBLIOTECA

La Epoca

PRECIOS DE ... LA ... CAPITAL ... PROVINCIAS ... EXTERIOR ... [illegible]

Servicio telegráfico especial para LA EPOCA

(DE LA UNITED PRESS, AGENCIA HAVAS Y NUESTROS CORRESPONSALES)

El senador norteamericano Knox desea la anulación del tratado de paz

Proclamación de la república en el Palatinado

Reanudación del intercambio comercial entre Inglaterra y Alemania

La política de los japoneses en el Shantung

El discurso de Knox sobre el tratado de paz

NUEVA YORK, septiembre 1.o (Agencia Havas). — Los diarios de esta ciudad elogian unánimemente la franqueza del último discurso del senador Knox.

El "New York World", en un editorial, dice:

"La declaración fué franca, leal y clara. Los senadores Lodge, Borah, y Johnson trataron de aniquilar el tratado pretendiendo hacer otra cosa, mientras que Mr. Knox proclama audazmente que desea destruir el tratado de paz y somete su caso al juicio del pueblo norteamericano."

El discurso de Mr. Knox extrañó poco a la opinión pública por cuanto el tratado es conocido, pero los republicanos creen que tendrá una profunda repercusión no sólo en el país sino también en el exterior debido al prestigio de Mr. Knox, quien fué miembro de los gabinetes de Mackinley, Roosevelt y Taft.

Es muy probable que los republicanos no sigan al presidente Wilson en su jira de propaganda. Por lo menos el senador Lodge no es partidario del plan proyectado y piensa que los argumentos que emplee Mr. Wilson durante su jira podrán ser contestados ventajosamente todos los días en el recinto del senado.

El problema de Teschen

BERLIN, septiembre 1o. (U. Press) — Un despacho fechado hoy en Praga, informa que las tropas checas amenazan ocupar las minas de carbón de Teschen, tan pronto como los prisioneros de guerra, vuelvan de Rusia.

Están ocurriendo muchas huelgas y demostraciones en contra de Polonia y todas las informaciones hacen prever el peligro de una guerra.

Detención de un agitador

LISBOA, septiembre 1o. (Agencia Havas) — Fué detenido a bordo del vapor "Hollandia", el agitador Sabino Sacramento. Otros ocho españoles que fueron expulsados de Buenos Aires lograron huir al llegar a las Canarias.

El príncipe Sherah Saleh

TARANTO, septiembre 1o. (United Press) — El barco "Almazia", ha llegado hoy desde Constantinopla conduciendo a su bordo al príncipe Sherah Saleh, gran maestre de ceremonias del Shah de Persia. Le acompañan dos médicos y ocho capellanes. Inmediatamente después de desembarcar siguieron hacia Roma y Génova, donde prepararán lo conveniente para la llegada del Shah que debe estar en ésta en la semana entrante a bordo de un crucero británico.

Se le niega un pasaporte al general Ricciotti Garibaldi

ROMA, septiembre 1o. (United Press) — Para evitar la renovación de demostraciones patrióticas, el gobierno ha negado al general Ricciotti Garibaldi un pasaporte para Fiume.

La inseguridad de los caminos de Marruecos

LONDRES, septiembre 1o. (United Press) — En un despacho recibido desde Tánger por el "Times", se anuncia que el tráfico sobre tierra, entre el protectorado francés y la ciudad de Tánger, ha cesado debido a la inseguridad del camino a través de la zona española. El Grand Vizir y otras autoridades moras en su viaje de vuelta de París no pudieron continuar su camino hasta Alendzared y siguen hacia el protectorado francés por vía marítima.

Al sur de la zona de Tánger, los miembros de las tribus de Benigoreet han roto su alianza con España y apoyadas con el refuerzo de otras tribus han descendido a las llanuras de Dhalot, cerca de Ancázar donde saquearon algunas aldeas.

Reunión de los partidos de Friedrich

VIENA, septiembre 1o. (United Press) — Se anuncia que los partidos que apoyan a Friedrich efectuaron el sábado una reunión.

También se dice que Friedrich pidió al ministro Heinrich, tratara de formar un gabinete con Perenyi como ministro del interior y Lovassy como ministro de relaciones exteriores.

Los holandeses y el congreso obrero de Wáshington

AMSTERDAM, septiembre 1o. (U. Press) — Los secretarios de la Asociación Internacional de Trade Unions, señores Oudegeest y Fimmen, han regresado de Londres a donde informaron a Barnes y De Levigne, de que los holandeses no deseaban tomar parte en el congreso obrero de Wáshington, a menos que sean invitados los representantes de las potencias centrales.

Las relaciones comerciales entre los Estados Unidos y el Brasil.

WASHINGTON, septiembre 1o. (United Press) — El departamento de estado ha anunciado hoy la firma de un acuerdo de arbitraje entre la asociación comercial y la cámara americana de comercio de Río de Janeiro y la cámara de comercio de los Estados Unidos, operación efectuada en la capital brasileña el 3 de julio del año actual. El propósito de tal acuerdo es reforzar las relaciones comerciales entre el Brasil y los Estados Unidos. Los miembros de las organizaciones que tomaron parte en el acuerdo de referencia fueron solicitados para incluir una cláusula en la cual se someten a arbitraje todas las diferencias que puedan ocurrir.

Las persecuciones de los ju[illegible]

VIENA, septiembre 1o. (United Press) — La misión norteamericana en Budapest ha recibido diversas quejas sobre persecuciones de los judíos.

El levantamiento de los montenegrinos contra los serbios.

ROMA, septiembre 1o. (United Press) — Los oficiales italianos que regresan de Montenegro, confirman las informaciones referentes a un gran levantamiento en contra de los serbios. Ha habido violentas luchas alrededor de Cettigne, donde los serbios destruyeron varias casas y cometieron diversas atrocidades. Las mujeres de Montenegro se han dirigido a la reina Elena, pidiendo protección.

Los prisioneros austriacos

ROMA, septiembre 1o. (United Press) — El gobierno italiano ha decidido la entrega de los prisioneros austriacos inmediatamente después de que el tratado de paz haya sido ratificado.

La policía de Budapest en busca de importantes documentos.

VIENA, septiembre 1o. (United Press) — La policía de Budapest está tratando de dar con el paradero de documentos por valor de 10 millones de coronas así como gran cantidad de alhajas y monedas que fueron fraudulentamente sacadas de Hungría durante el régimen bolsheviki.

La escasez de carbón en Austria

VIENA, septiembre 1o. (United Press) — La situación carbonera es grave todavía. La perspectiva para 250.000 hogares de la ciudad, no puede ser peor. No existe carbón para usos domésticos y los hospitales tampoco disponen de combustible para el invierno.

Se cree que los pacientes tendrán que ser llevados a otras partes y cerrados los hospitales.

Oficiales franceses arrestados por los maximalistas

LONDRES, septiembre 1o. (Agencia Havas) — Un telegrama de Helsingfors, recibido por el "Daily Mail", anuncia que los maximalistas arrestaron en Moscú a cuatro oficiales del ejército francés.

El conflicto entre Bélgica y Holanda

AMSTERDAM, septiembre 1 (United Press). — Después de la publicación de la nota belga, la prensa holandesa ha adoptado una actitud agresiva, declarando que los asuntos han llegado a su punto crítico, agregando que Bélgica está empleando amenazas para llegar a la consecución de sus fines. La prensa llega hasta sugerir el empleo de la fuerza.

El "Maagsche Post" sugiere que Holanda tome medidas militares en sus fronteras.

La república en el Palatinado

PARIS, septiembre 1.o (Agencia Havas). — La propaganda alemana anuncia que una insurrección se produjo en Ludwigshafen y que ha sido proclamada la república en el Palatinado. En los círculos oficiales de esta capital se anuncia que no se ha recibido ninguna indicación y hacen expresas reservas respecto a las noticias alemanas que contienen detalles tendenciosos respecto a la actitud de los franceses. Dicen que sería prematuro hablar de un movimiento separatista.

Descontento reinante en Italia con motivo del tratado con Austria.

LONDRES, septiembre 1.o (United Press)—Un despacho de Milán enviado al "Daily Telegraph" informa que la demora habida en la conclusión del tratado de paz con Austria, está provocando gran descontento en toda la península italiana. La opinión pública atribuye la demora y en no poca parte, a Francia por haber puesto obstáculos en el camino, mediante intrigas para formar una nueva confederación de los estados del Danubio así como por la oposición a las expansiones germanas.

El sentimiento reinante en ésta [illegible]

Pesca de una ballena

MADRID, septiembre 1o. (Agencia Havas) — Anuncian de Corcubión, que en aquella costa ha sido pescada una enorme ballena, cosa poco común en esos parajes.

El cetáceo mide diez y nueve metros de largo.

Saqueo del consulado sueco en Moscú

ESTOCOLMO, septiembre 1o. (A. Havas) — El "Svenska Dagblad", anuncia que los maximalistas saquearon el consulado sueco en Moscú, apoderándose de dinero y alhajas por valor de varios millones de coronas.

Una orden del general von der Goltz

BERLIN, septiembre 1o. (United Press)—Los diarios de ésta publican una orden del ejército del general von der Goltz dirigida contra los abusos cometidos por las tropas germanas y que viene a confirmar la orden publicada no hace mucho en el "Freiheit".

Parece que los alemanes se hallan incapacitados para retener el territorio. La notificación se refiere a las "tropas germanas que se hallan en servicio ruso", lo que indica que las tropas fueron colocadas en Rusia antes de la guerra para poder retener la garra de Alemania sobre las provincias del Báltico.

Delegación de la secretaría de la liga de las naciones

LA HAYA, septiembre 1o. (United Press)—Una delegación de la secretaría general de la liga de las naciones, se halla aquí por algunos días. La delegación visitó recientemente la biblioteca y el edificio de la paz, construído, como se sabe, por Mr. Carnegie.

Los socialistas franceses

PARIS, septiembre 1o. (Agencia Havas)—Los socialistas del departamento del Sena discutían ayer la candidatura del partido en las próximas elecciones legislativas. Los extremistas intentan eliminar a varios de los diputados salientes por no estar de acuerdo con la política que desarrollaron durante la guerra. El ex ministro señor Alberto Thomas pronunció un discurso que fué muy aplaudido. Defendió su política patriótica y se rehusó a adherirse al bolshevikismo y protestó contra cualquier división del partido.

El secretario de la federación de las izquierdas comprobó que el discurso del Sr. Thomas estableció las bases de un acuerdo entre todos los socialistas para salvaguardar la unidad para las próximas elecciones. Se considera que el éxito del señor Thomas constituye una derrota para los kientalianos.

El general Pershing en viaje a Norte América

PARIS, septiembre 1.o (United Press). — Un despacho de Brest, informa que el general Pershing salió para los EE. UU. a las 3 de la tarde.

La cuestión Shantung

La acción del Japón

WASHINGTON, septiembre 1o. (United Press) — Cierto número de organizaciones de Shantung, se han dirigido cablegráficamente a Wáshington urgiendo al senado se interese porque se haga justicia a China. Se expresan esperanzas de que el Japón sea forzado por la opinión pública a abandonar la posición que dicha nación obtuviera con relación a Shantung.

Los japoneses están considerando métodos que les permitan salir de las dificultades sin perder nada. Se informa que se hallan listos para llegar a convenir en un trabajo conjunto sobre los ferrocarriles y minas en el territorio entregado y aun hasta abandona los planes que abrigaban de largas concesiones japonesas en favor de una concesión internacional.

El Japón deseó la posesión exclusiva en esa parte así como la obtención de todos sus propósitos, maniobrando durante cuatro años con su política para tomar posesión de Tsing-Tao, así como mediante la compra compulsoria de gran cantidad de tierras.

Robos de petróleo en Tampico — Detención de uno de los culpables

[illegible], septiembre [illegible] (United Press). — Un norteamericano llamado Tolley, ha sido arrestado en Tampico. Ha confesado hallarse en complicidad con otros americanos para la realización de los robos de petróleo efectuados recientemente.

Los obreros revolucionarios alemanes

BERLIN, septiembre 1.o (United Press). — El diario "Freiheit" informa que los obreros revolucionarios han sido anotados por el gobierno, con la intención de arrestarlos y enviarlos a Francia para trabajar en las áreas devastadas. El "Freiheit" aconseja a los obreros se mantengan en guardia.

Reanudación del tráfico comercial anglo-alemán

LONDRES, septiembre 1.o (United Press). — En el día de hoy, la Gran Bretaña reanudó su tráfico comercial con Alemania. Varios barcos británicos tocarán en Hamburgo y en Bremen.

La ley marcial en Munich

MUNICH, septiembre 1 (United Press) — La ley marcial se estableció en ésta, habiéndose c... en las calles numerosas a...doras.

... de ... fecha ... julio; y no ... junio que ex... negocia... sión del tra... sferencias de la creación nacionales. ... or otra parte, ... ecisión, el 14 ... rva del dere... decisión del ... de marzo, de ... medidas ind... r los riesgos ... cuales el tra... Bélgica. ... yo que da... gentes bel... de pasa... e el Lim... or objeto ... ana an... Bélgica ... arte, la

Servicio de pasaj...

QUEENSTOWN, ... (United Press). — ...nea aérea que conec... town, Dublin, Liverpo... y otras ciudades britá... rá también algunas c... países escandinavos q... formar parte del gran s... del Norte.

Las naves aéreas con... cuenta pasajeros cada un... cio anglo-americano en el ... rán embarcaciones para co... pasajeros cada una, será ... [illegible]

La acción de España en Marruecos

TANGER, septiembre 1o. (United Press)—Oficialmente se ha anunciado que el gobierno español ha decidido el envío de 6000 hombres a Marruecos para acelerar el fin de la campaña contra El Raisuli.

Actualmente está llegando mucho material de guerra. Los caminos que van de Tánger hasta las zonas francesa y española, se hallan bloqueados, negándose los españoles a permitir su empleo; de manera que la única ruta posible es la marítima.

Información local de última hora

En el radicalismo bonaerense

La presidencia del comité

Renuncia del señor Cantilo

El señor José Luis Cantilo, ha dirigido al vicepresidente del comité de la provincia, la siguiente comunicación:

"Buenos Aires, agosto 20 de 1919. —Al señor vicepresidente del comité de la Unión Cívica Radical de la provincia de Buenos Aires, D. José M. Grau.—La Plata.

Distinguido correligionario: En conocimiento de la próxima reunión del comité de la Unión Cívica Radical de la provincia de Buenos Aires, y como una respuesta definitiva a los amigos que en los últimos tiempos han solicitado el retiro de la renuncia irrevocable de presidente de dicho comité — presentada inmediatamente después de la elección con la cual fuí honrado en junio próximo pasado — dirijo a usted esta comunicación, que ratifica los conceptos expresados entonces verbalmente.

Si no he enviado antes por escrito esta renuncia, ha sido porque el comité designó una comisión de su seno para que me notificara el nombramiento, y ante ella, como correspondía, expuse las razones determinantes de mi resolución, creyendo innecesario consignarlas en otra forma.

Pero la amistosa insistencia de distinguidos correligionarios, por una parte, y por otra comentarios antojadizos, motivados por la falta de este documento, me mueven a elevarlo al señor vicepresidente, y por su conducto al comité del cual dignamente forma parte.

No he aceptado el honor de presidir el comité de la provincia, en razón de circunstancias y móviles que merecieron, en su oportunidad, la expresa aprobación de los correligionarios encargados de trasmitir la distinción de la cual había sido objeto.

Debo, una vez más, y antes de formular otras consideraciones, recordar, señor vicepresidente, la intensa satisfacción en mí producida por la demostración de los autorizados y prestigiosos representantes del radicalismo de Buenos Aires, grata y honrosa por su espontaneidad y significado y cuyo alcance he apreciado en cuanto importaba, profundamente reconocido.

Sanción tan alta ha colmado mis mejores aspiraciones de ciudadano. Conozco la pureza de ideales, altura de miras y rectitud de propósitos que animan a los radicales de Buenos Aires. Los he apreciado particularmente durante mi reciente actuación pública y por tal motivo he dado al homenaje el valor merecido, recibiéndolo con vivo agradecimiento.

Mas esta sanción, tan noble y significativa, trae en sí misma la razón de una actitud que, estoy seguro, ha sido descontada por los propios miembros del comité, al otorgar, en la primera oportunidad ofrecida, su elocuente adhesión a la obra de la intervención nacional en la provincia de Buenos Aires.

Todos ellos comprendieron, sin duda, la dificultad insalvable en la cual me encontraría, para aceptar un cargo de constante acción política partidaria, cuál es el de presidente del comité, a tan corta distancia y en el mismo escenario, en que actuara, hasta algunos meses antes, como representante del poder ejecutivo de la nación.

No quiere decir establecerlo, afirmar que llegara a la importante posición desligado de un partido político al cual pertenezco desde mi juventud. Fuí elegido entre sus representantes, en el congreso de la nación, para acentuar propósitos francamente expresados. Era una intervención radical, no en el concepto estrecho de una intervención de partido: debía inspirarse, sencillamente, en los ideales que orientaron la actuación del radicalismo en la vida cívica de la república. Y llenó su misión reparadora con serenidad y firmeza que no conmovieron, en ningún momento, las ardorosas pasiones de hombres o partidos.

Esta actuación de ayer, está, a mi juicio, reñida con el desempeño de la presidencia del comité de la provincia, en horas tan ingratas como las presentes, en las cuales la Unión Cívica Radical de Buenos Aires, provoca, con entera justicia, un decisivo movimiento de reacción contra quienes malograron en el gobierno la acción reparadora de la intervención de 1917. Pero no soy, no puedo ni debo ser yo, quien, aceptando la distinción que se me brinda generosamente, contribuya a confundir la pasada actuación, exenta de todo apasionamiento partidario, con la de hoy, si inspirada en idénticos propósitos, diversa, necesaria, forzosamente, en sus medios y fines.

Tal manera de ver no importa renunciar a la solidaridad que me vincula a los radicales de la República. En la vida privada mantengo, ahora como antes, y con libertad plena de acción, mi situación definida dentro de la Unión Cívica Radical.

Así y aún cuando la descalificación del gobernador de Buenos Aires doctor José C. Crotto, se ha llevado a cabo por el comité de la provincia, después de presentada mi renuncia verbal, creo cumplir un ineludible deber significando en esta nota, mi adhesión a esa medida, la cual consulta el anhelo de los radicales que siguen con justificada ansiedad el desenvolvimiento de la política de Buenos Aires.

Antes de terminar, señor vicepresidente, deseo expresar por su intermedio, mi estimación y simpatía a los correligionarios que luchan con admirable energía en la provincia. Pudieron, sorprendidos por la inesperada prolongación de procedimientos que parecían descartados para siempre, manifestar desfallecimiento explicable como consecuencia de la desilusión. Su altivez, ante la cual han sido inútiles promesas, amenazas o persecuciones, es ejemplo de civismo que augura días mejores.

Reitero mi gratitud, quedo como correligionario, a disposición del comité y presento al señor vicepresidente y sus distinguidos compañeros las seguridades de mi consideración y particular estima.

José Luis Cantilo.

Aprovechamiento de los cita...

... rifio ... n que se ... rdo no haber ninguna ...

La firma Vickers, ... pública reclama, por ... se solucione pronto ... lo que causa tantos perjuicios a la economía nacional.

Los ... de l...

La situación en Marruecos

LONDRES, septiembre 1 (United Press) — El corresponsal del "Times" en Tánger, denuncia al presente gobierno internacional de allí y hace notar que debido a los numerosos tribunales y a los gastos que los mismos implican, los moros no pueden obtener justicia. También hace mención a las dificultades con que se tropieza para obtener ayuda médica en todo el país.

Bombardeo de Onega

LONDRES, septiembre 1 (United Press) — Un radiotelegrama de Moscú anuncia con fecha de ayer que dos cruceros están bombardeando Onega.

Se decide levantar el estado de sitio en Cataluña

MADRID, septiembre 1 (United Press) — El gabinete ha decidido levantar en esta semana el estado de sitio en Cataluña para lograr la cal...

... pacho el presidente de la república. Recibió al senador nacional señor Larlús, al intendente municipal y jefe de policía.

Subscribió planillas y órdenes de pago de distintos departamentos y convocó a sus ministros a un acuerdo que continuaba a la hora de cerrar esta edición.

El ministro de agricultura no concurrió por hallarse enfermo.

Traslación de los restos de Nervo a Méjico

SERAN ESCOLTADOS POR EL "9 DE JULIO"

El ejecutivo ha resuelto que el crucero de la armada argentina "9 de Julio" escolte al crucero "Uruguay", que debe transportar de Montevideo a Méjico los restos del poeta Amado Nervo.

TRANVIAS ECONOMICOS

En el Parque 3 de Febrero

UN PROYECTO INTERESANTE

La inspección general de la municipalidad ha sometido a la consideración de la intendencia un proyecto por el cual se propicia el establecimiento de una red de tranvías económicos que recorra el interior del Parque 3 de Febrero, tendiente a facilitar al público el acceso a los pintorescos lugares del mismo.

Se trata de una línea de tranvías económicos a vapor, nafta o electricidad, que partiendo de la intersección de las avenidas Alvear y Casares, corra por ésta hasta avenida Vieytes, por ésta a la avenida Valentín Alsina, hasta llegar al tiro federal y costeando a éste hasta la avenida de los Ombúes, continuando por ella hasta su unión con la avenida Vertiz.

Reglamento general de construcciones

Su reforma

Nota del intendente municipal

Es cosa sabida que el reglamento general de construcciones adolece de grandes deficiencias, las que, como se comprende, deben ser subsanadas. Tal es el deseo del intendente municipal, quien al efecto ha enviado al director de obras públicas de la comuna la siguiente comunicación:

"Señor director del departamento de obras públicas:

A fin de subsanar las deficiencias de que adolece el reglamento general de construcciones, esta intendencia, por resolución de fecha 29 de abril de 1918, dictada en el expediente número 52.932-D-1918, autorizó a esa dirección para que estudiara y proyectara su modificación, teniendo en cuenta las observaciones realizadas durante el término de su vigencia.

Como dentro de breve tiempo se iniciará la construcción de numerosos edificios, que la administración debe facilitar en procura del bienestar y prosperidad de la población, me dirijo al señor director pidiéndole se sirva disponer se active la reforma de dicho reglamento, para someterlo a la aprobación del hono-

2a. EDICION

... rable concejo deliberante, en el próximo período de sesiones.

Saluda a usted atentamente.

(Firmado): Llambías. — J. G... fino."

La Pampa, provincia...

Llegada de una delegación de ve...

[illegible]

En una asamblea de vecinos recientemente celebrada en la localidad de Bernasconi, se resolvió enviar a esta capital una delegación a fin de que expresara al primer magistrado, doctor Hipólito Yrigoyen, el agradecimiento que les inspira el proyecto de provincialización de La Pampa.

La delegación de vecinos, la componen los señores Juan San... ge, Florentino Beunza, Jorge Vill..., ingeniero Tomás Beunza, ... Santiago y Cipriano Barreiro, ha llegado hoy y se entrevistó ... con el d... quien ...

RIO DE JANEIRO, septiembre ... El 7 del corriente se celebra el aniversario de la independencia.

Con tal motivo el ministerio de guerra ha organizado la formación de las tropas que revistará el presidente de la república.

La parada y desfile se realizará en el campo de San Cristóbal y en la de Boa Vista.

Tomarán parte la escuela militar y las sociedades de tiro, además de la guarnición de esta capital.

—En el vapor Frisia es esperado mañana en esta capital el doctor Olyntho Magalhaes, embajador del Brasil en Portugal, y quien después de una breve permanencia en esta ciudad, regresará a su puesto.

—Ha llegado el conocido médico argentino doctor Adolfo Güemes.

La clase médica le ofrece un banquete en el Jockey Club, que se realizará hoy.

—Se anuncia que el ministro de relaciones exteriores, doctor Azevedo Marques, haciendo efectivo su anunciado plan de reformas procederá a suprimir seis legaciones y varios consulados que resulta inútiles para los intereses del Brasil y cargan inútilmente el presupuesto del departamento de relaciones.

El ministro argentino doctor ... Ruiz de los Llanos, ha visitado el museo nacional, en el que se detuvo por algunas horas interesándose por las colecciones en exhibición.

—Se ha constituído una asociación con propósitos similares a los de la Liga Patriótica Argentina. Se llamará Unión de Patriotas Brasileños.

—El médico paulista Paula ...rruche que ha llegado procedente de la Argentina, ha expresado a un ... rio ... las impresiones que ... especialmente ...

Po... de ...

La tesorería general abonó los sueldos del personal administrativo correspondientes al mes de agosto ppdo. por valor de cuatro millones de pesos.

Han sido pagadas las planillas correspondientes a ministerio del interior, higiene, policía, relaciones exteriores, hacienda, tesorería, ...duría, crédito público, impuestos internos, oficinas químicas, ad... ministerio de justicia e instrucción pública, ministerio de guerra y consejos; instituto geográfico, ministerio de marina, dirección administrativa, jefes y oficiales, personal interno y civil, y ministerios de agricultura y obras públicas, con algunas dependencias.

Estado sanitario de la pobl...

DATOS ESTADISTICOS

El movimiento habido en esta capital por enfermedades infectocontagiosas, durante la última semana transcurrida, comparado con la correspondiente a igual período del año anterior, es el siguiente:

	Enfermos denunciados 1918	Enfermos denunciados 1919	De... cio... 1918
Tuberculosis	22	32	61
Viruela	—	—	—
Escarlatina	3	2	3
Sarampión	1	—	1
F. tifoidea	1	—	1
Difteria	1	14	5
Coqueluche	—	—	4
Totales	28	48	75

El cepo en San Juan

Actitud de un jefe de p...

Nuestro corresponsal en San ... nos envía el siguiente elocuente telegrama:

SAN JUAN, septiembre 1.o — El presidente del comité radical, ... Napoleón Rosselot, recibió de ... Fértil el siguiente telegrama q... denuncia la forma como se está ... región ejerciendo ciertas atribuciones policiales:

"Nuestro partidario señor ... to Carrizo, que desempeña las funciones de juez especial de las carreras a efectuarse el 28 del corriente, que fué interrumpida por interposición de recursos y elevada a ... ta del jefe de policía de ésa ... tarde fué intimado por la policía para que hiciera entrega ... suma de dos mil cien pesos, ... de dicha carrera.

Como se negara a hacerlo ... comunicado y puesto del ... el cepo, donde permaneció hasta después de media noche.

Ofrecióse la fianza de varios ... nos caracterizados, la que el ... policía rehusó.

Firman ese despacho los siguientes señores: Martínez Mendoza, ... Costa, M. Aurelio Costa, J. ... nández, Román de la Vega, ... Costa.

Tan pronto recaiga resolución ... los recursos legales interpondré".

Como se ve el procedimiento del cepo principia a ser socorrido en San Juan.